This is a digital copy of a book that was preserved for generations on library shelves before it was carefully scanned by Google as part of a project to make the world's books discoverable online.

It has survived long enough for the copyright to expire and the book to enter the public domain. A public domain book is one that was never subject to copyright or whose legal copyright term has expired. Whether a book is in the public domain may vary country to country. Public domain books are our gateways to the past, representing a wealth of history, culture and knowledge that's often difficult to discover.

Marks, notations and other marginalia present in the original volume will appear in this file - a reminder of this book's long journey from the publisher to a library and finally to you.

Usage guidelines

Google is proud to partner with libraries to digitize public domain materials and make them widely accessible. Public domain books belong to the public and we are merely their custodians. Nevertheless, this work is expensive, so in order to keep providing this resource, we have taken steps to prevent abuse by commercial parties, including placing technical restrictions on automated querying.

We also ask that you:

+ *Make non-commercial use of the files* We designed Google Book Search for use by individuals, and we request that you use these files for personal, non-commercial purposes.

+ *Refrain from automated querying* Do not send automated queries of any sort to Google's system: If you are conducting research on machine translation, optical character recognition or other areas where access to a large amount of text is helpful, please contact us. We encourage the use of public domain materials for these purposes and may be able to help.

+ *Maintain attribution* The Google "watermark" you see on each file is essential for informing people about this project and helping them find additional materials through Google Book Search. Please do not remove it.

+ *Keep it legal* Whatever your use, remember that you are responsible for ensuring that what you are doing is legal. Do not assume that just because we believe a book is in the public domain for users in the United States, that the work is also in the public domain for users in other countries. Whether a book is still in copyright varies from country to country, and we can't offer guidance on whether any specific use of any specific book is allowed. Please do not assume that a book's appearance in Google Book Search means it can be used in any manner anywhere in the world. Copyright infringement liability can be quite severe.

About Google Book Search

Google's mission is to organize the world's information and to make it universally accessible and useful. Google Book Search helps readers discover the world's books while helping authors and publishers reach new audiences. You can search through the full text of this book on the web at `http://books.google.com/`

Über dieses Buch

Dies ist ein digitales Exemplar eines Buches, das seit Generationen in den Regalen der Bibliotheken aufbewahrt wurde, bevor es von Google im Rahmen eines Projekts, mit dem die Bücher dieser Welt online verfügbar gemacht werden sollen, sorgfältig gescannt wurde.

Das Buch hat das Urheberrecht überdauert und kann nun öffentlich zugänglich gemacht werden. Ein öffentlich zugängliches Buch ist ein Buch, das niemals Urheberrechten unterlag oder bei dem die Schutzfrist des Urheberrechts abgelaufen ist. Ob ein Buch öffentlich zugänglich ist, kann von Land zu Land unterschiedlich sein. Öffentlich zugängliche Bücher sind unser Tor zur Vergangenheit und stellen ein geschichtliches, kulturelles und wissenschaftliches Vermögen dar, das häufig nur schwierig zu entdecken ist.

Gebrauchsspuren, Anmerkungen und andere Randbemerkungen, die im Originalband enthalten sind, finden sich auch in dieser Datei – eine Erinnerung an die lange Reise, die das Buch vom Verleger zu einer Bibliothek und weiter zu Ihnen hinter sich gebracht hat.

Nutzungsrichtlinien

Google ist stolz, mit Bibliotheken in partnerschaftlicher Zusammenarbeit öffentlich zugängliches Material zu digitalisieren und einer breiten Masse zugänglich zu machen. Öffentlich zugängliche Bücher gehören der Öffentlichkeit, und wir sind nur ihre Hüter. Nichtsdestotrotz ist diese Arbeit kostspielig. Um diese Ressource weiterhin zur Verfügung stellen zu können, haben wir Schritte unternommen, um den Missbrauch durch kommerzielle Parteien zu verhindern. Dazu gehören technische Einschränkungen für automatisierte Abfragen.

Wir bitten Sie um Einhaltung folgender Richtlinien:

+ *Nutzung der Dateien zu nichtkommerziellen Zwecken* Wir haben Google Buchsuche für Endanwender konzipiert und möchten, dass Sie diese Dateien nur für persönliche, nichtkommerzielle Zwecke verwenden.

+ *Keine automatisierten Abfragen* Senden Sie keine automatisierten Abfragen irgendwelcher Art an das Google-System. Wenn Sie Recherchen über maschinelle Übersetzung, optische Zeichenerkennung oder andere Bereiche durchführen, in denen der Zugang zu Text in großen Mengen nützlich ist, wenden Sie sich bitte an uns. Wir fördern die Nutzung des öffentlich zugänglichen Materials für diese Zwecke und können Ihnen unter Umständen helfen.

+ *Beibehaltung von Google-Markenelementen* Das "Wasserzeichen" von Google, das Sie in jeder Datei finden, ist wichtig zur Information über dieses Projekt und hilft den Anwendern weiteres Material über Google Buchsuche zu finden. Bitte entfernen Sie das Wasserzeichen nicht.

+ *Bewegen Sie sich innerhalb der Legalität* Unabhängig von Ihrem Verwendungszweck müssen Sie sich Ihrer Verantwortung bewusst sein, sicherzustellen, dass Ihre Nutzung legal ist. Gehen Sie nicht davon aus, dass ein Buch, das nach unserem Dafürhalten für Nutzer in den USA öffentlich zugänglich ist, auch für Nutzer in anderen Ländern öffentlich zugänglich ist. Ob ein Buch noch dem Urheberrecht unterliegt, ist von Land zu Land verschieden. Wir können keine Beratung leisten, ob eine bestimmte Nutzung eines bestimmten Buches gesetzlich zulässig ist. Gehen Sie nicht davon aus, dass das Erscheinen eines Buchs in Google Buchsuche bedeutet, dass es in jeder Form und überall auf der Welt verwendet werden kann. Eine Urheberrechtsverletzung kann schwerwiegende Folgen haben.

Über Google Buchsuche

Das Ziel von Google besteht darin, die weltweiten Informationen zu organisieren und allgemein nutzbar und zugänglich zu machen. Google Buchsuche hilft Lesern dabei, die Bücher dieser Welt zu entdecken, und unterstützt Autoren und Verleger dabei, neue Zielgruppen zu erreichen. Den gesamten Buchtext können Sie im Internet unter `http://books.google.com` durchsuchen.

FIEDLER COLLECTION

Fiedler J. 839

Goethes
Hamlet
1864

Faust.

Eine Tragödie

von

Goethe.

Mit Zeichnungen von Engelbert Seibertz.

Stuttgart.
Verlag der J. G. Cottaschen Buchhandlung.
1864.

TAYLOR INSTITUTION
UNIVERSITY
- 9 FEB 1966
OF OXFORD
LIBRARY

Buchdruckerei der J. G. Cottaschen Buchhandlung in Stuttgart und Augsburg.

Zueignung.

GLOSS W.RUFF SC.

Ihr naht euch wieder, ſchwankende Geſtalten!
Die früh ſich einſt dem trüben Blick gezeigt.
Verſuch' ich wohl, euch dießmal feſt zu halten?
Fühl' ich mein Herz noch jenem Wahn geneigt?
Ihr drängt euch zu! Nun gut, ſo mögt ihr walten,
Wie ihr aus Dunſt und Nebel um mich ſteigt;
Mein Buſen fühlt ſich jugendlich erſchüttert
Vom Zauberhauch, der euern Zug umwittert.

Ihr bringt mit euch die Bilder froher Tage,
Und manche liebe Schatten ſteigen auf:
Gleich einer alten, halbverklungnen Sage,
Kommt erſte Lieb' und Freundſchaft mit herauf;
Der Schmerz wird neu, es wiederholt die Klage
Des Lebens labyrinthiſch irren Lauf,
Und nennt die Guten, die, um ſchöne Stunden
Vom Glück getäuſcht, vor mir hinweggeſchwunden.

Sie hören nicht die folgenden Geſänge,
Die Seelen, denen ich die erſten ſang;
Zerſtoben iſt das freundliche Gedränge,
Verklungen, ach! der erſte Wiederklang.
Mein Lied ertönt der unbekannten Menge,
Ihr Beifall ſelbſt macht meinem Herzen bang;
Und was ſich ſonſt an meinem Lied erfreuet,
Wenn es noch lebt, irrt in der Welt zerſtreuet.

Und mich ergreift ein längſt entwöhntes Sehnen
Nach jenem ſtillen, ernſten Geiſterreich;
Es ſchwebet nun in unbeſtimmten Tönen
Mein liſpelnd Lied, der Aeolsharfe gleich:
Ein Schauer faßt mich, Thräne folgt den Thränen,
Das ſtrenge Herz, es fühlt ſich mild und weich;
Was ich beſitze, ſeh' ich wie im Weiten,
Und was verſchwand, wird mir zu Wirklichkeiten.

Vorſpiel auf dem Theater.

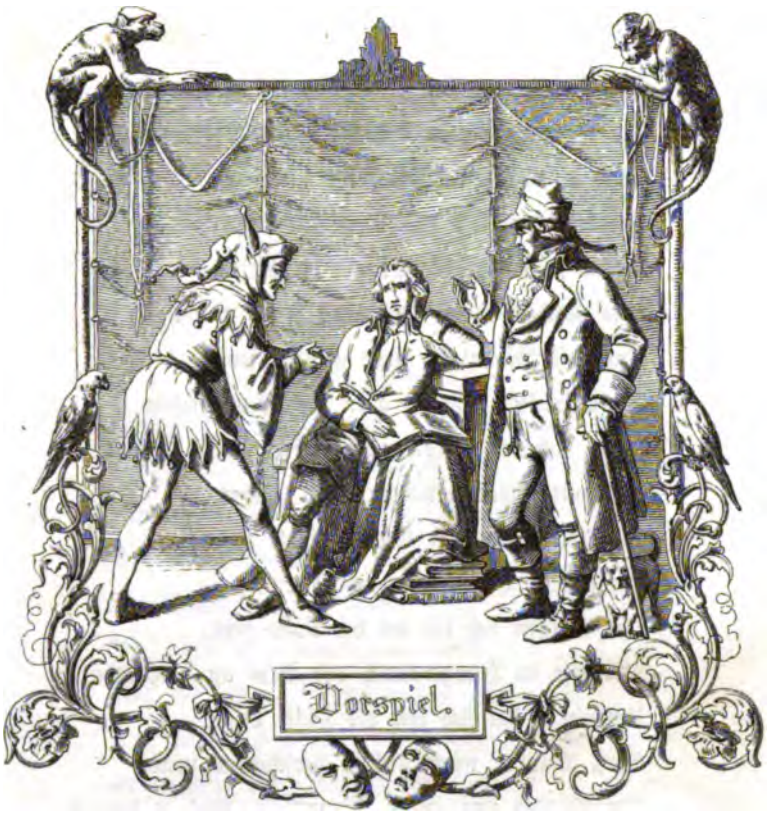

Director. Theaterdichter. Luſtige Perſon.

Director.

Ihr beiden, die ihr mir ſo oft
In Noth und Trübſal beigeſtanden,
Sagt, was ihr wohl in deutſchen Landen
Von unſrer Unternehmung hofft?
Ich wünſchte ſehr der Menge zu behagen,
Beſonders weil ſie lebt und leben läßt.
Die Pfoſten ſind, die Bretter aufgeſchlagen,
Und jedermann erwartet ſich ein Feſt.
Sie ſitzen ſchon, mit hohen Augenbraunen,

Gelaſſen da und möchten gern erſtaunen.
Ich weiß, wie man den Geiſt des Volks verſöhnt,
Doch ſo verlegen bin ich nie geweſen;
Zwar ſind ſie an das Beſte nicht gewöhnt,
Allein ſie haben ſchrecklich viel geleſen.
Wie machen wir's, daß alles friſch und neu
Und mit Bedeutung auch gefällig ſey?
Denn freilich mag ich gern die Menge ſehen,
Wenn ſich der Strom nach unſrer Bude drängt,
Und mit gewaltig wiederholten Wehen
Sich durch die enge Gnadenpforte zwängt,
Bei hellem Tage, ſchon vor Vieren,
Mit Stößen ſich bis an die Kaſſe ficht,
Und wie in Hungersnoth um Brot an Bäckerthüren,
Um ein Billet ſich faſt die Hälſe bricht.
Dieß Wunder wirkt auf ſo verſchiedne Leute
Der Dichter nur; mein Freund, o, thu' es heute!

Dichter.

O ſprich mir nicht von jener bunten Menge,
Bei deren Anblick uns der Geiſt entflieht.
Verhülle mir das wogende Gedränge,
Das wider Willen uns zum Strudel zieht.
Nein, führe mich zur ſtillen Himmelsenge,
Wo nur dem Dichter reine Freude blüht;
Wo Lieb' und Freundſchaft unſres Herzens Segen
Mit Götterhand erſchaffen und erpflegen.

Ach! was in tiefer Bruſt uns da entſprungen,
Was ſich die Lippe ſchüchtern vorgelallt,

Mißrathen jetzt und jetzt vielleicht gelungen,
Verschlingt des wilden Augenblicks Gewalt.
Oft, wenn es erst durch Jahre durchgedrungen,
Erscheint es in vollendeter Gestalt.
Was glänzt, ist für den Augenblick geboren;
Das Aechte bleibt der Nachwelt unverloren.

Lustige Person.

Wenn ich nur nichts von Nachwelt hören sollte!
Gesetzt, daß ich von Nachwelt reden wollte,
Wer machte denn der Mitwelt Spaß?
Den will sie doch und soll ihn haben.
Die Gegenwart von einem braven Knaben
Ist, dächt' ich, immer auch schon was.
Wer sich behaglich mitzutheilen weiß,
Den wird des Volkes Laune nicht erbittern;
Er wünscht sich einen großen Kreis,
Um ihn gewisser zu erschüttern.
Drum seyd nur brav und zeigt euch musterhaft;
Laßt Phantasie, mit allen ihren Chören,
Vernunft, Verstand, Empfindung, Leidenschaft,
Doch, merkt euch wohl! nicht ohne Narrheit hören!

Director.

Besonders aber laßt genug geschehn!
Man kommt zu schau'n, man will am liebsten sehn.
Wird vieles vor den Augen abgesponnen,
So daß die Menge staunend gaffen kann,
Da habt ihr in der Breite gleich gewonnen,
Ihr seyd ein vielgeliebter Mann.
Die Masse könnt ihr nur durch Masse zwingen;

Ein jeder sucht sich endlich selbst was aus.
Wer vieles bringt, wird manchem etwas bringen;
Und jeder geht zufrieden aus dem Haus.
Gebt ihr ein Stück, so gebt es gleich in Stücken!
Solch ein Ragout, es muß euch glücken;
Leicht ist es vorgelegt, so leicht als ausgedacht.
Was hilft's, wenn ihr ein Ganzes dargebracht!
Das Publicum wird es euch doch zerpflücken.

Dichter.

Ihr fühlet nicht, wie schlecht ein solches Handwerk sey!
Wie wenig das dem ächten Künstler zieme!
Der saubern Herren Pfuscherei
Ist, merk' ich, schon bei euch Maxime.

Director.

Ein solcher Vorwurf läßt mich ungekränkt;
Ein Mann, der recht zu wirken denkt,
Muß auf das beste Werkzeug halten.
Bedenkt, ihr habet weiches Holz zu spalten,
Und seht nur hin, für wen ihr schreibt!
Wenn diesen Langeweile treibt,
Kommt jener satt vom übertischten Mahle,
Und, was das Allerschlimmste bleibt,
Gar mancher kommt vom Lesen der Journale.
Man eilt zerstreut zu uns, wie zu den Maskenfesten,
Und Neugier nur beflügelt jeden Schritt;
Die Damen geben sich und ihren Putz zum Besten,
Und spielen ohne Gage mit.
Was träumet ihr auf eurer Dichterhöhe?
Was macht ein volles Haus euch froh?

Beſeht die Gönner in der Nähe
Halb ſind ſie kalt, halb ſind ſie roh.
Der, nach dem Schauſpiel, hofft ein Kartenſpiel,
Der eine wilde Nacht an einer Dirne Buſen;
Was plagt ihr armen Thoren viel,
Zu ſolchem Zweck, die holden Muſen?
Ich ſag' euch, gebt nur mehr und immer, immer mehr,
So könnt ihr euch vom Ziele nie verirren.
Sucht nur die Menſchen zu verwirren,
Sie zu befriedigen iſt ſchwer. — —
Was fällt euch an? Entzückung oder Schmerzen?

Dichter.

Geh' hin und ſuch' dir einen andern Knecht!
Der Dichter ſollte wohl das höchſte Recht,
Das Menſchenrecht, das ihm Natur vergönnt,
Um deinetwillen freventlich verſcherzen!
Wodurch bewegt er alle Herzen?
Wodurch beſiegt er jedes Element?
Iſt es der Einklang nicht, der aus dem Buſen dringt,
Und in ſein Herz die Welt zurückeſchlingt?
Wenn die Natur des Fadens ew'ge Länge,
Gleichgültig drehend, auf die Spindel zwingt,
Wenn aller Weſen unharmon'ſche Menge
Verdrießlich durcheinander klingt,
Wer theilt die fließend immer gleiche Reihe
Belebend ab, daß ſie ſich rhythmiſch regt?
Wer ruft das Einzelne zur allgemeinen Weihe,
Wo es in herrlichen Accorden ſchlägt?
Wer läßt den Sturm zu Leidenſchaften wüthen?

Das Abendroth im ernſten Sinne glühn?
Wer ſchüttet alle ſchönen Frühlingsblüthen
Auf der Geliebten Pfade hin?
Wer flicht die unbedeutend grünen Blätter
Zum Ehrenkranz Verdienſten jeder Art?
Wer ſichert den Olymp, vereinet Götter?
Des Menſchen Kraft, im Dichter offenbart.

Luſtige Perſon.

So braucht ſie denn die ſchönen Kräfte
Und treibt die dicht'riſchen Geſchäfte,
Wie man ein Liebesabentheuer treibt.
Zufällig naht man ſich, man fühlt, man bleibt,
Und nach und nach wird man verflochten;
Es wächſ't das Glück, dann wird es angefochten;
Man iſt entzückt, nun kommt der Schmerz heran,
Und eh' man ſich's verſieht, iſt's eben ein Roman.
Laßt uns auch ſo ein Schauſpiel geben!
Greift nur hinein in's volle Menſchenleben!
Ein jeder lebt's, nicht vielen iſt's bekannt,
Und wo ihr's packt, da iſt's intereſſant.
In bunten Bildern wenig Klarheit,
Viel Irrthum und ein Fünkchen Wahrheit,
So wird der beſte Trank gebraut,
Der alle Welt erquickt und auferbaut.
Dann ſammelt ſich der Jugend ſchönſte Blüthe
Vor euerm Spiel und lauſcht der Offenbarung,
Dann ſauget jedes zärtliche Gemüthe
Aus euerm Werk ſich melancholſche Nahrung,
Dann wird bald dieß, bald jenes aufgeregt,

Ein jeder sieht, was er im Herzen trägt.
Noch sind sie gleich bereit zu weinen und zu lachen,
Sie ehren noch den Schwung, erfreuen sich am Schein:
Wer fertig ist, dem ist nichts recht zu machen;
Ein Werdender wird immer dankbar seyn.

Dichter.

So gieb mir auch die Zeiten wieder,
Da ich noch selbst im Werden war,
Da sich ein Quell gedrängter Lieder
Ununterbrochen neu gebar,
Da Nebel mir die Welt verhüllten,
Die Knospe Wunder noch versprach,
Da ich die tausend Blumen brach,
Die alle Thäler reichlich füllten!
Ich hatte nichts, und doch genug,
Den Drang nach Wahrheit und die Lust am Trug.
Gieb ungebändigt jene Triebe,
Das tiefe, schmerzenvolle Glück,
Des Hasses Kraft, die Macht der Liebe,
Gieb meine Jugend mir zurück!

Lustige Person.

Der Jugend, guter Freund, bedarfst du allenfalls,
Wenn dich in Schlachten Feinde drängen,
Wenn mit Gewalt an deinen Hals
Sich allerliebste Mädchen hängen,
Wenn fern des schnellen Laufes Kranz
Vom schwer erreichten Ziele winket,
Wenn nach dem heft'gen Wirbeltanz
Die Nächte schmausend man vertrinket.

Doch in's bekannte Saitenſpiel
Mit Muth und Anmuth einzugreifen,
Nach einem ſelbſtgeſteckten Ziel
Mit holdem Irren hinzuſchweifen,
Das, alte Herrn, iſt eure Pflicht,
Und wir verehren euch darum nicht minder.
Das Alter macht nicht kindiſch, wie man ſpricht,
Es findet uns nur noch als wahre Kinder.

Director.

Der Worte ſind genug gewechſelt;
Laßt mich auch endlich Thaten ſehn!
Indeß ihr Complimente drechſelt,
Kann etwas Nützliches geſchehn.
Was hilft es, viel von Stimmung reden?
Dem Zaudernden erſcheint ſie nie.
Gebt ihr euch einmal für Poeten,
So commandirt die Poeſie.
Euch iſt bekannt, was wir bedürfen;
Wir wollen ſtark Getränke ſchlürfen;
Nun braut mir unverzüglich dran!
Was heute nicht geſchieht, iſt morgen nicht gethan;
Und keinen Tag ſoll man verpaſſen.
Das Mögliche ſoll der Entſchluß
Beherzt ſogleich beim Schopfe faſſen;
Er will es dann nicht fahren laſſen,
Und wirket weiter, weil er muß.
Ihr wißt, auf unſern deutſchen Bühnen
Probirt ein jeder, was er mag;
Drum ſchonet mir an dieſem Tag

Prospecte nicht und nicht Maschinen!
Gebraucht das groß' und kleine Himmelslicht,
Die Sterne dürfet ihr verschwenden;
An Wasser, Feuer, Felsenwänden,
An Thier und Vögeln fehlt es nicht.
So schreitet in dem engen Bretterhaus
Den ganzen Kreis der Schöpfung aus,
Und wandelt mit bedächt'ger Schnelle
Vom Himmel durch die Welt zur Hölle!

Prolog im Himmel.

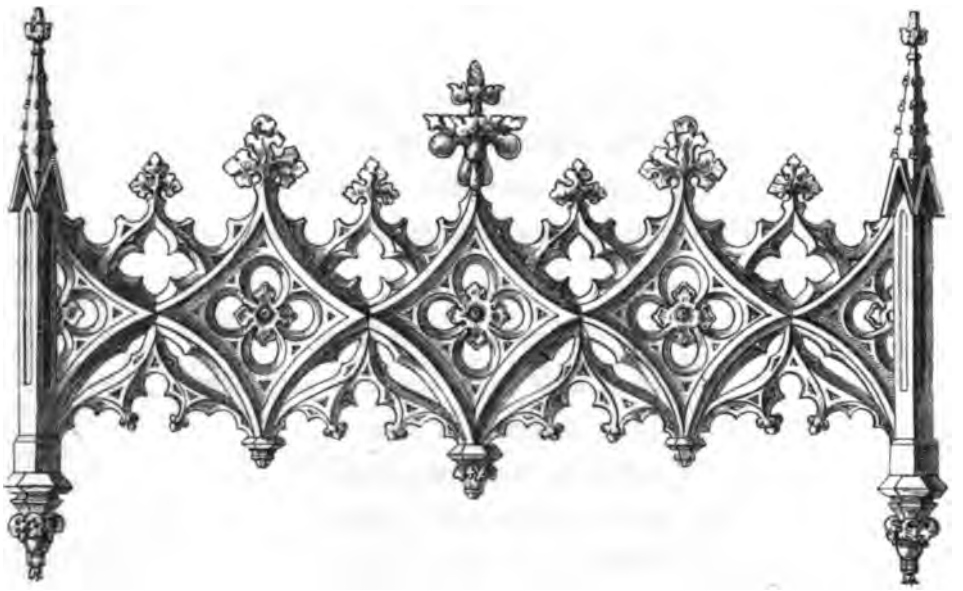

Der Herr. Die himmliſchen Heerſchaaren. Nachher Mephiſtopheles

Die drei Erzengel treten vor.

Raphael.

Die Sonne tönt nach alter Weiſe
In Bruderſphären Wettgeſang,
Und ihre vorgeſchriebne Reiſe
Vollendet ſie mit Donnergang.
Ihr Anblick giebt den Engeln Stärke,
Wenn keiner ſie ergründen mag;
Die unbegreiflich hohen Werke
Sind herrlich, wie am erſten Tag.

Gabriel.

Und ſchnell und unbegreiflich ſchnelle
Dreht ſich umher der Erde Pracht;
Es wechſelt Paradieſeshelle
Mit tiefer, ſchauervoller Nacht;

Es ſchäumt das Meer in breiten Flüſſen
Am tiefen Grund der Felſen auf,
Und Fels und Meer wird fortgeriſſen
In ewig ſchnellem Sphärenlauf.

Michael.

Und Stürme brauſen um die Wette,
Vom Meer auf's Land, vom Land auf's Meer,
Und bilden wüthend eine Kette
Der tiefſten Wirkung rings umher;
Da flammt ein blitzendes Verheeren
Dem Pfade vor des Donnerſchlags:
Doch deine Boten, Herr, verehren
Das ſanfte Wandeln deines Tags.

Zu drei.

Der Anblick giebt den Engeln Stärke,
Da keiner dich ergründen mag,
Und alle deine hohen Werke
Sind herrlich, wie am erſten Tag.

Mephiſtopheles.

Da du, o Herr, dich einmal wieder nahſt,
Und fragſt, wie alles ſich bei uns befinde,
Und du mich ſonſt gewöhnlich gerne ſahſt,
So ſiehſt du mich auch unter dem Geſinde.
Verzeih', ich kann nicht hohe Worte machen,
Und wenn mich auch der ganze Kreis verhöhnt:
Mein Pathos brächte dich gewiß zum Lachen,
Hätt'ſt du dir nicht das Lachen abgewöhnt.
Von Sonn' und Welten weiß ich nichts zu ſagen,
Ich ſehe nur, wie ſich die Menſchen plagen.

Der kleine Gott der Welt bleibt ſtets von gleichem Schlag,
Und iſt ſo wunderlich, als wie am erſten Tag.
Ein wenig beſſer würd' er leben,
Hätt'ſt du ihm nicht den Schein des Himmelslichts gegeben;
Er nennt's Vernunft und braucht's allein,
Nur thieriſcher als jedes Thier zu ſeyn.
Er ſcheint mir, mit Verlaub von Ew. Gnaden,
Wie eine der langbeinigen Cicaden,
Die immer fliegt und fliegend ſpringt,
Und gleich im Gras ihr altes Liedchen ſingt.
Und läg' er nur noch immer in dem Graſe!
In jeden Quark begräbt er ſeine Naſe.

Der Herr.

Haſt du mir weiter nichts zu ſagen?
Kommſt du nur immer anzuklagen?
Iſt auf der Erde ewig dir nichts recht?

Mephiſtopheles.

Nein, Herr! ich find' es dort, wie immer, herzlich ſchlecht.
Die Menſchen dauern mich in ihren Jammertagen;
Ich mag ſogar die armen ſelbſt nicht plagen.

Der Herr.

Kennſt du den Fauſt?

Mephiſtopheles.

Den Doctor?

Der Herr.

Meinen Knecht!

Mephiſtopheles.

Fürwahr! er dient euch auf beſondre Weiſe.
Nicht irdiſch iſt des Thoren Trank noch Speiſe.

Ihn treibt die Gährung in die Ferne;
Er iſt ſich ſeiner Tollheit halb bewußt:
Vom Himmel fordert er die ſchönſten Sterne,
Und von der Erde jede höchſte Luſt,
Und alle Näh' und alle Ferne
Befriedigt nicht die tiefbewegte Bruſt.

Der Herr.

Wenn er mir jetzt auch nur verworren dient,
So werd' ich ihn bald in die Klarheit führen.
Weiß doch der Gärtner, wenn das Bäumchen grünt,
Daß Blüth' und Frucht die künft'gen Jahre zieren.

Mephiſtopheles.

Was wettet ihr? den ſollt ihr noch verlieren,
Wenn ihr mir die Erlaubniß gebt,
Ihn meine Straße ſacht zu führen!

Der Herr.

So lang er auf der Erde lebt,
So lange ſey dir's nicht verboten.
Es irrt der Menſch, ſo lang er ſtrebt!

Mephiſtopheles.

Da dank' ich euch; denn mit den Todten
Hab' ich mich niemals gern befangen.
Am meiſten lieb' ich mir die vollen, friſchen Wangen;
Für einen Leichnam bin ich nicht zu Haus;
Mir geht es, wie der Katze mit der Maus.

Der Herr.

Nun gut! es ſey dir überlaſſen!
Zieh' dieſen Geiſt von ſeinem Urquell ab,

Und führ' ihn, kannſt du ihn erfaſſen,
Auf deinem Wege mit herab,
Und ſteh' beſchämt, wenn du bekennen mußt:
Ein guter Menſch in ſeinem dunkeln Drange
Iſt ſich des rechten Weges wohl bewußt.

Mephiſtopheles.

Schon gut! nur dauert es nicht lange.
Mir iſt für meine Wette gar nicht bange.
Wenn ich zu meinem Zweck gelange,
Erlaubt ihr mir Triumph aus voller Bruſt.
Staub ſoll er freſſen, und mit Luſt,
Wie meine Muhme, die berühmte Schlange.

Der Herr.

Du darfſt auch da nur frei erſcheinen;
Ich habe deines Gleichen nie gehaßt!
Von allen Geiſtern, die verneinen,
Iſt mir der Schalk am wenigſten zur Laſt.
Des Menſchen Thätigkeit kann allzuleicht erſchlaffen,
Er liebt ſich bald die unbedingte Ruh;
Drum geb' ich gern ihm den Geſellen zu,
Der reizt und wirkt, und muß, als Teufel, ſchaffen.
Doch ihr, die ächten Götterſöhne,
Erfreut euch der lebendig reichen Schöne!
Das Werdende, das ewig wirkt und lebt,
Umfaſſ' euch mit der Liebe holden Schranken,
Und was in ſchwankender Erſcheinung ſchwebt,
Befeſtiget mit dauernden Gedanken!

(Der Himmel ſchließt; die Erzengel vertheilen ſich.)

Mephiſtopheles (allein).

Von Zeit zu Zeit ſeh' ich den Alten gern,
Und hüte mich, mit ihm zu brechen.
Es iſt gar hübſch von einem großen Herrn,
So menſchlich mit dem Teufel ſelbſt zu ſprechen.

Der Tragödie erster Theil.

Nacht.

Faust

(in einem hochgewölbten, engen, Gothiſchen Zimmer unruhig auf ſeinem Seſſel am Pulte).

Habe nun, ach! Philoſophie,
Juriſterei und Medicin,
Und, leider! auch Theologie
Durchaus ſtudirt, mit heißem Bemühn.
Da ſteh' ich nun, ich armer Thor!
Und bin ſo klug, als wie zuvor;
Heiße Magiſter, heiße Doctor gar,
Und ziehe ſchon an die zehen Jahr,
Herauf, herab, und quer und krumm,
Meine Schüler an der Naſe herum —
Und ſehe, daß wir nichts wiſſen können!
Das will mir ſchier das Herz verbrennen.
Zwar bin ich geſcheidter als alle die Laffen,
Doctoren, Magiſter, Schreiber und Pfaffen;
Mich plagen keine Scrupel noch Zweifel,
Fürchte mich weder vor Hölle noch Teufel.
Dafür iſt mir auch alle Freud' entriſſen,

Nacht.

Faust

(in einem hochgewölbten, engen, Gothiſchen Zimmer unruhig auf ſeinem Seſſel am Pulte).

Habe nun, ach! Philoſophie,
Juriſterei und Medicin,
Und, leider! auch Theologie
Durchaus ſtudirt, mit heißem Bemühn.
Da ſteh' ich nun, ich armer Thor!
Und bin ſo klug, als wie zuvor;
Heiße Magiſter, heiße Doctor gar,
Und ziehe ſchon an die zehen Jahr,
Herauf, herab, und quer und krumm,
Meine Schüler an der Naſe herum —
Und ſehe, daß wir nichts wiſſen können!
Das will mir ſchier das Herz verbrennen.
Zwar bin ich geſcheidter als alle die Laffen,
Doctoren, Magiſter, Schreiber und Pfaffen;
Mich plagen keine Scrupel noch Zweifel,
Fürchte mich weder vor Hölle noch Teufel.
Dafür iſt mir auch alle Freud' entriſſen,

Bilde mir nicht ein, was Rechts zu wiſſen,
Bilde mir nicht ein, ich könnte was lehren,
Die Menſchen zu beſſern und zu bekehren.
Auch hab' ich weder Gut noch Geld,
Noch Ehr' und Herrlichkeit der Welt;
Es möchte kein Hund ſo länger leben!
Drum hab' ich mich der Magie ergeben,
Ob mir durch Geiſtes Kraft und Mund
Nicht manch Geheimniß würde kund!
Daß ich nicht mehr, mit ſauerm Schweiß,
Zu ſagen brauche, was ich nicht weiß,
Daß ich erkenne, was die Welt
Im Innerſten zuſammenhält,
Schau' alle Wirkenskraft und Samen,
Und thu' nicht mehr in Worten kramen!

O ſähſt du, voller Mondenſchein!
Zum letztenmal auf meine Pein,
Den ich ſo manche Mitternacht
An dieſem Pult herangewacht!
Dann über Büchern und Papier,
Trübſel'ger Freund! erſchienſt du mir.
Ach! könnt' ich doch auf Bergeshöh'n
In deinem lieben Lichte gehn,
Um Bergeshöhle mit Geiſtern ſchweben,
Auf Wieſen in deinem Dämmer weben,
Von allem Wiſſensqualm entladen,
In deinem Thau geſund mich baden!

Weh! ſteck' ich in dem Kerker noch?
Verfluchtes, dumpfes Mauerloch,

Wo ſelbſt das liebe Himmelslicht
Trüb durch gemalte Scheiben bricht!
Beſchränkt mit dieſem Bücherhauf,
Den Würmer nagen, Staub bedeckt,
Den, bis an's hohe Gewölb' hinauf,
Ein angeraucht Papier umſteckt;
Mit Gläſern, Büchſen rings umſtellt,
Mit Inſtrumenten vollgepfropft,
Urväter Hausrath drein geſtopft —
Das iſt deine Welt! das heißt eine Welt!

Und fragſt du noch, warum dein Herz
Sich bang in deinem Buſen klemmt,
Warum ein unerklärter Schmerz
Dir alle Lebensregung hemmt?
Statt der lebendigen Natur,
Da Gott die Menſchen ſchuf hinein,
Umgiebt in Rauch und Moder nur
Dich Thiergeripp' und Todtenbein.

Flieh'! Auf! Hinaus in's weite Land!
Und dieß geheimnißvolle Buch,
Von Noſtradamus' eigner Hand,
Iſt dir es nicht Geleit genug?
Erkenneſt dann der Sterne Lauf,
Und wenn Natur dich unterweiſ't,
Dann geht die Seelenkraft dir auf,
Wie ſpricht ein Geiſt zum andern Geiſt.
Umſonſt, daß trocknes Sinnen hier
Die heil'gen Zeichen dir erklärt:

Ihr ſchwebt, ihr Geiſter, neben mir;
Antwortet mir, wenn ihr mich hört!
(Er ſchlägt das Buch auf, und erblickt das Zeichen des Makrokosmus.)
Ha! welche Wonne fließt in dieſem Blick
Auf einmal mir durch alle meine Sinnen!
Ich fühle junges, heil'ges Lebensglück
Neuglühend mir durch Nerv' und Adern rinnen.
War es ein Gott, der dieſe Zeichen ſchrieb,
Die mir das inn're Toben ſtillen,
Das arme Herz mit Freude füllen,
Und, mit geheimnißvollem Trieb,
Die Kräfte der Natur rings um mich her enthüllen?
Bin ich ein Gott? Mir wird ſo licht!
Ich ſchau' in dieſen reinen Zügen
Die wirkende Natur vor meiner Seele liegen.
Jetzt erſt erkenn' ich, was der Weiſe ſpricht:
„Die Geiſterwelt iſt nicht verſchloſſen;
Dein Sinn iſt zu, dein Herz iſt todt!
Auf! bade, Schüler, unverdroſſen
Die ird'ſche Bruſt im Morgenroth!"
(Er beſchaut das Zeichen.)
Wie alles ſich zum Ganzen webt,
Eins in dem andern wirkt und lebt!
Wie Himmelskräfte auf- und niederſteigen
Und ſich die goldnen Eimer reichen,
Mit ſegenduftenden Schwingen
Vom Himmel durch die Erde dringen,
Harmoniſch all das All durchklingen!
Welch Schauſpiel! aber ach! ein Schauſpiel nur!
Wo faſſ' ich dich, unendliche Natur?

Euch, Brüſte, wo? Ihr Quellen alles Lebens,
An denen Himmel und Erde hängt,
Dahin die welke Bruſt ſich drängt —
Ihr quellt, ihr tränkt, und ſchmacht' ich ſo vergebens?

(Er ſchlägt unwillig das Buch um, und erblickt das Zeichen des Erdgeiſtes.)

Wie anders wirkt dieß Zeichen auf mich ein!
Du, Geiſt der Erde, biſt mir näher;
Schon fühl' ich meine Kräfte höher,
Schon glüh' ich wie von neuem Wein;
Ich fühle Muth, mich in die Welt zu wagen,
Der Erde Weh, der Erde Glück zu tragen,
Mit Stürmen mich herumzuſchlagen,
Und in des Schiffbruchs Knirſchen nicht zu zagen.
Es wölbt ſich über mir —
Der Mond verbirgt ſein Licht —
Die Lampe ſchwindet! —
Es dampft! — Es zucken rothe Strahlen
Mir um das Haupt! — Es weht
Ein Schauer vom Gewölb' herab,
Und faßt mich an!
Ich fühl's, du ſchwebſt um mich, erflehter Geiſt!
Enthülle dich!
Ha! wie's in meinem Herzen reißt!
Zu neuen Gefühlen
All' meine Sinne ſich erwühlen!
Ich fühle ganz mein Herz dir hingegeben!
Du mußt! du mußt! und koſtet' es mein Leben!

(Er faßt das Buch, und ſpricht das Zeichen des Geiſtes geheimnißvoll aus. Es zuckt eine röthliche Flamme, der Geiſt erſcheint in der Flamme.)

Geiſt.

Wer ruft mir?

Fauſt (abgewendet).

Schreckliches Geſicht!

Geiſt.

Du haſt mich mächtig angezogen,
An meiner Sphäre lang geſogen,
Und nun —

Fauſt.

Weh! ich ertrag' dich nicht!

Geiſt.

Du flehſt erathmend, mich zu ſchauen,
Meine Stimme zu hören, mein Antlitz zu ſehn;
Mich neigt dein mächtig Seelenflehn,
Da bin ich! — Welch erbärmlich Grauen
Faßt Uebermenſchen dich! Wo iſt der Seele Ruf?
Wo iſt die Bruſt, die eine Welt in ſich erſchuf,
Und trug und hegte, die mit Freudebeben
Erſchwoll, ſich uns, den Geiſtern, gleich zu heben?
Wo biſt du, Fauſt, deß Stimme mir erklang,
Der ſich an mich mit allen Kräften drang?
Biſt du es, der, von meinem Hauch umwittert,
In allen Lebenstiefen zittert,
Ein furchtſam weggekrümmter Wurm!

Fauſt.

Soll iſt dir, Flammenbildung, weichen?
Ich bin's, bin Fauſt, bin deines Gleichen!

Geiſt.

In Lebensfluthen, im Thatenſturm
Wall' ich auf und ab,

Webe hin und her!
Geburt und Grab,
Ein ewiges Meer,
Ein wechſelnd Weben,
Ein glühend Leben,
So ſchaff' ich am ſauſenden Webſtuhl der Zeit,
Und wirke der Gottheit lebendiges Kleid.

Fauſt.

Der du die weite Welt umſchweifſt,
Geſchäftiger Geiſt, wie nah fühl' ich mich dir!

Geiſt.

Du gleichſt dem Geiſt, den du begreifſt,
Nicht mir!

(Verſchwindet.)

Fauſt (zuſammenſtürzend).

Nicht dir?
Wem denn?
Ich, Ebenbild der Gottheit!
Und nicht einmal dir!

(Es klopft.)

O Tod — ich kenn's — das iſt mein Famulus!
Es wird mein ſchönſtes Glück zu nichte!
Daß dieſe Fülle der Geſichte
Der trockne Schleicher ſtören muß!

Wagner im Schlafrocke und der Nachtmütze, eine Lampe in der Hand. Fauſt wendet ſich unwillig.

Wagner.

Verzeiht, ich hör' euch declamiren;
Ihr laſ't gewiß ein Griechiſch Trauerſpiel?
In dieſer Kunſt möcht' ich was profitiren;

Denn heut zu Tage wirkt das viel.
Ich hab' es öfters rühmen hören,
Ein Komödiant könnt' einen Pfarrer lehren.

Fauſt.

Ja, wenn der Pfarrer ein Komödiant iſt;
Wie das denn wohl zu Zeiten kommen mag.

Wagner.

Ach! wenn man ſo in ſein Muſeum gebannt iſt,
Und ſieht die Welt kaum einen Feiertag,
Kaum durch ein Fernglas, nur von weiten,
Wie ſoll man ſie durch Ueberredung leiten?

Fauſt.

Wenn ihr's nicht fühlt, ihr werdet's nicht erjagen,
Wenn es nicht aus der Seele dringt,
Und mit urkräftigem Behagen
Die Herzen aller Hörer zwingt.
Sitzt ihr nur immer, leimt zuſammen,
Braut ein Ragout von andrer Schmaus,
Und blaſ't die kümmerlichen Flammen
Aus euerm Aſchenhäufchen 'raus!
Bewund'rung von Kindern und Affen,
Wenn euch darnach der Gaumen ſteht;
Doch werdet ihr nie Herz zu Herzen ſchaffen,
Wenn es euch nicht von Herzen geht.

Wagner.

Allein der Vortrag macht des Redners Glück;
Ich fühl' es wohl, noch bin ich weit zurück.

Fauſt.

Such' Er den redlichen Gewinn!
Sey Er kein ſchellenlauter Thor!

Es trägt Verſtand und rechter Sinn
Mit wenig Kunſt ſich ſelber vor.
Und wenn's euch Ernſt iſt, was zu ſagen,
Iſt's nöthig Worten nachzujagen?
Ja, eure Reden, die ſo blinkend ſind,
In denen ihr der Menſchheit Schnitzel kräuſelt,
Sind unerquicklich, wie der Nebelwind,
Der herbſtlich durch die dürren Blätter ſäuſelt!

Wagner.

Ach Gott! die Kunſt iſt lang,
Und kurz iſt unſer Leben.
Mir wird bei meinem kritiſchen Beſtreben
Doch oft um Kopf und Buſen bang.
Wie ſchwer ſind nicht die Mittel zu erwerben,
Durch die man zu den Quellen ſteigt!
Und eh' man nur den halben Weg erreicht,
Muß wohl ein armer Teufel ſterben.

Fauſt.

Das Pergament, iſt das der heil'ge Bronnen,
Woraus ein Trunk den Durſt auf ewig ſtillt?
Erquickung haſt du nicht gewonnen,
Wenn ſie dir nicht aus eigner Seele quillt.

Wagner.

Verzeiht! es iſt ein groß Ergötzen,
Sich in den Geiſt der Zeiten zu verſetzen,
Zu ſchauen, wie vor uns ein weiſer Mann gedacht,
Und wie wir's dann zuletzt ſo herrlich weit gebracht.

Fauſt.

O ja, bis an die Sterne weit!
Mein Freund, die Zeiten der Vergangenheit

Sind uns ein Buch mit sieben Siegeln;
Was ihr den Geist der Zeiten heißt,
Das ist im Grund der Herren eigner Geist,
In dem die Zeiten sich bespiegeln.
Da ist's denn wahrlich oft ein Jammer:
Man läuft euch bei dem ersten Blick davon.
Ein Kehrichtfaß und eine Rumpelkammer,
Und höchstens eine Haupt- und Staatsaction,
Mit trefflichen pragmatischen Maximen,
Wie sie den Puppen wohl im Munde ziemen!

Wagner.

Allein die Welt, des Menschen Herz und Geist!
Möcht' jeglicher doch was davon erkennen.

Faust.

Ja, was man so erkennen heißt!
Wer darf das Kind beim rechten Namen nennen?
Die wenigen, die was davon erkannt,
Die thöricht g'nug ihr volles Herz nicht wahrten,
Dem Pöbel ihr Gefühl, ihr Schauen offenbarten,
Hat man von je gekreuzigt und verbrannt.
Ich bitt' euch, Freund, es ist tief in der Nacht;
Wir müssen's dießmal unterbrechen.

Wagner.

Ich hätte gern nur immer fortgewacht,
Um so gelehrt mit euch mich zu besprechen.
Doch morgen, als am ersten Ostertage,
Erlaubt mir ein' und andre Frage.
Mit Eifer hab' ich mich der Studien beflissen;
Zwar weiß ich viel, doch möcht' ich alles wissen.

(Ab.)

Fauſt (allein).

Wie nur dem Kopf nicht alle Hoffnung ſchwindet,
Der immerfort an ſchalem Zeuge klebt,
Mit gier'ger Hand nach Schätzen gräbt,
Und froh iſt, wenn er Regenwürmer findet!

Darf eine ſolche Menſchenſtimme hier,
Wo Geiſterfülle mich umgab, ertönen?
Doch ach! für dießmal dank' ich dir,
Dem ärmlichſten von allen Erdenſöhnen.
Du riſſeſt mich von der Verzweiflung los,
Die mir die Sinne ſchon zerſtören wollte.
Ach! die Erſcheinung war ſo rieſengroß,
Daß ich mich recht als Zwerg empfinden ſollte.

Ich, Ebenbild der Gottheit, das ſich ſchon
Ganz nah gedünkt dem Spiegel ew'ger Wahrheit,
Sein ſelbſt genoß, in Himmelsglanz und Klarheit,
Und abgeſtreift den Erdenſohn;
Ich, mehr als Cherub, deſſen freie Kraft
Schon durch die Adern der Natur zu fließen
Und, ſchaffend, Götterleben zu genießen
Sich ahnungsvoll vermaß, wie muß ich's büßen!
Ein Donnerwort hat mich hinweggerafft.

Nicht darf ich dir zu gleichen mich vermeſſen.
Hab' ich die Kraft, dich anzuziehn, beſeſſen,
So hatt' ich dich zu halten keine Kraft.
In jenem ſel'gen Augenblicke
Ich fühlte mich ſo klein, ſo groß;

TAYLOR INST. OXFORD

Du ſtießeſt grauſam mich zurücke,
In's ungewiſſe Menſchenloos.
Wer lehret mich? was ſoll ich meiden?
Soll ich gehorchen jenem Drang?
Ach, unſre Thaten ſelbſt, ſo gut als unſre Leiden,
Sie hemmen unſres Lebens Gang.

Dem Herrlichſten, was auch der Geiſt empfangen,
Drängt immer fremd und fremder Stoff ſich an;
Wenn wir zum Guten dieſer Welt gelangen,
Dann heißt das Beßre Trug und Wahn.
Die uns das Leben gaben, herrliche Gefühle
Erſtarren in dem irdiſchen Gewühle.

Wenn Phantaſie ſich ſonſt mit kühnem Flug
Und hoffnungsvoll zum Ewigen erweitert,
So iſt ein kleiner Raum ihr nun genug,
Wenn Glück auf Glück im Zeitenſtrudel ſcheitert.
Die Sorge niſtet gleich im tiefen Herzen,
Dort wirket ſie geheime Schmerzen,
Unruhig wiegt ſie ſich und ſtöret Luſt und Ruh;
Sie deckt ſich ſtets mit neuen Masken zu,
Sie mag als Haus und Hof, als Weib und Kind erſcheinen,
Als Feuer, Waſſer, Dolch und Gift;
Du bebſt vor allem, was nicht trifft,
Und was du nie verlierſt, das mußt du ſtets beweinen.

Den Göttern gleich' ich nicht! Zu tief iſt es gefühlt;
Dem Wurme gleich' ich, der den Staub durchwühlt,
Den, wie er ſich im Staube nährend lebt,
Des Wand'rers Tritt vernichtet und begräbt.

Iſt es nicht Staub, was dieſe hohe Wand,
Aus hundert Fächern, mir verenget,
Der Trödel, der, mit tauſendfachem Tand,
In dieſer Mottenwelt mich dränget?
Hier ſoll ich finden, was mir fehlt?
Soll ich vielleicht in tauſend Büchern leſen,
Daß überall die Menſchen ſich gequält,
Daß hie und da ein Glücklicher geweſen? —
Was grinſeſt du mir, hohler Schädel, her,
Als daß dein Hirn, wie meines, einſt verwirret,
Den lichten Tag geſucht und in der Dämm'rung ſchwer,
Mit Luſt nach Wahrheit, jämmerlich geirret!
Ihr Inſtrumente freilich ſpottet mein,
Mit Rad und Kämmen, Walz und Bügel.
Ich ſtand am Thor, ihr ſolltet Schlüſſel ſeyn;
Zwar euer Bart iſt kraus, doch hebt ihr nicht die Riegel.
Geheimnißvoll am lichten Tag,
Läßt ſich Natur des Schleiers nicht berauben,
Und was ſie deinem Geiſt nicht offenbaren mag,
Das zwingſt du ihr nicht ab mit Hebeln und mit Schrauben.
Du alt Geräthe, das ich nicht gebraucht,
Du ſtehſt nur hier, weil dich mein Vater brauchte.
Du alte Rolle, du wirſt angeraucht,
So lang an dieſem Pult die trübe Lampe ſchmauchte.
Weit beſſer hätt' ich doch mein Weniges verpraßt,
Als, mit dem Wenigen belaſtet, hier zu ſchwitzen!
Was du ererbt von deinen Vätern haſt,
Erwirb es, um es zu beſitzen!
Was man nicht nützt, iſt eine ſchwere Laſt;
Nur was der Augenblick erſchafft, das kann er nützen.

Doch warum heftet ſich mein Blick auf jene Stelle?
Iſt jenes Fläſchchen dort den Augen ein Magnet?
Warum wird mir auf einmal lieblich helle,
Als wenn im nächt'gen Wald uns Mondenglanz umweht?
Ich grüße dich, du einzige Phiole,
Die ich mit Andacht nun herunterhole!
In dir verehr' ich Menſchenwitz und Kunſt.
Du Inbegriff der holden Schlummerſäfte,
Du Auszug aller tödtlich feinen Kräfte,
Erweiſe deinem Meiſter deine Gunſt!
Ich ſehe dich, es wird der Schmerz gelindert;
Ich faſſe dich, das Streben wird gemindert,
Des Geiſtes Fluthſtrom ebbet nach und nach.
In's hohe Meer werd' ich hinausgewieſen,
Die Spiegelfluth erglänzt zu meinen Füßen,
Zu neuen Ufern lockt ein neuer Tag.

Ein Feuerwagen ſchwebt auf leichten Schwingen
An mich heran! Ich fühle mich bereit,
Auf neuer Bahn den Aether zu durchdringen,
Zu neuen Sphären reiner Thätigkeit.
Dieß hohe Leben, dieſe Götterwonne!
Du, erſt noch Wurm, und die verdieneſt du?
Ja, kehre nur der holden Erdenſonne
Entſchloſſen deinen Rücken zu!
Vermeſſe dich, die Pforten aufzureißen,
Vor denen jeder gern vorüberſchleicht!
Hier iſt es Zeit, durch Thaten zu beweiſen,
Daß Manneswürde nicht der Götterhöhe weicht,
Vor jener dunkeln Höhle nicht zu beben,

In der ſich Phantaſie zu eigner Qual verdammt,
Nach jenem Durchgang hinzuſtreben,
Um deſſen engen Mund die ganze Hölle flammt;
Zu dieſem Schritt ſich heiter zu entſchließen,
Und wär' es mit Gefahr, in Nichts dahin zu fließen.

Nun komm' herab, kryſtallne, reine Schale,
Hervor aus deinem alten Futterale,
An die ich viele Jahre nicht gedacht!
Du glänzteſt bei der Väter Freudenfeſte,
Erheiterteſt die ernſten Gäſte,
Wenn einer dich dem andern zugebracht.
Der vielen Bilder künſtlich reiche Pracht,
Des Trinkers Pflicht, ſie reimweis zu erklären,
Auf Einen Zug die Höhlung auszuleeren,
Erinnert mich an manche Jugendnacht.
Ich werde jetzt dich keinem Nachbar reichen,
Ich werde meinen Witz an deiner Kunſt nicht zeigen:
Hier iſt ein Saft, der eilig trunken macht;
Mit brauner Fluth erfüllt er deine Höhle.
Den ich bereitet, den ich wähle,
Der letzte Trunk ſey nun mit ganzer Seele,
Als feſtlich hoher Gruß, dem Morgen zugebracht!

(Er ſetzt die Schale an den Mund.)

Glockenklang und Chorgeſang.

Chor der Engel.

Chriſt iſt erſtanden!
Freude dem Sterblichen,
Den die verderblichen,

Schleichenden, erblichen
Mängel umwanden!

Faust.

Welch tiefes Staunen, welch ein heller Ton
Zieht mit Gewalt das Glas von meinem Munde?
Verkündiget ihr dumpfen Glocken schon
Des Osterfestes erste Feierstunde?
Ihr Chöre, singt ihr schon den tröstlichen Gesang,
Der einst um Grabesnacht von Engelslippen klang,
Gewißheit einem neuen Bunde?

Chor der Weiber.

Mit Spezereien
Hatten wir ihn gepflegt,
Wir seine Treuen
Hatten ihn hingelegt;
Tücher und Binden
Reinlich umwanden wir;
Ach! und wir finden
Christ nicht mehr hier.

Chor der Engel.

Christ ist erstanden!
Selig der Liebende,
Der die betrübende,
Heilsam' und übende
Prüfung bestanden!

Faust.

Was sucht ihr, mächtig und gelind,
Ihr Himmelstöne, mich am Staube?
Klingt dort umher, wo weiche Menschen sind.
Die Botschaft hör' ich wohl, allein mir fehlt der Glaube;

Das Wunder iſt des Glaubens liebſtes Kind.
Zu jenen Sphären wag' ich nicht zu ſtreben,
Woher die holde Nachricht tönt;
Und doch, an dieſen Klang von Jugend auf gewöhnt,
Ruft er auch jetzt zurück mich in das Leben.
Sonſt ſtürzte ſich der Himmelsliebe Kuß
Auf mich herab in ernſter Sabbathſtille:
Da klang ſo ahnungsvoll des Glockentones Fülle,
Und ein Gebet war brünſtiger Genuß;
Ein unbegreiflich holdes Sehnen
Trieb mich, durch Wald und Wieſen hinzugehn,
Und unter tauſend heißen Thränen
Fühlt' ich mir eine Welt entſtehn.
Dieß Lied verkündete der Jugend muntre Spiele,
Der Frühlingsfeier freies Glück;
Erinn'rung hält mich nun, mit kindlichem Gefühle,
Vom letzten, ernſten Schritt zurück.
O, tönet fort, ihr ſüßen Himmelslieder!
Die Thräne quillt, die Erde hat mich wieder!

Chor der Jünger.

Hat der Begrabene
Schon ſich nach oben,
Lebend Erhabene,
Herrlich erhoben;
Iſt er in Werdeluſt
Schaffender Freude nah;
Ach! an der Erde Bruſt
Sind wir zum Leide da.
Ließ er die Seinen
Schmachtend uns hier zurück,

Ach! wir beweinen,
Meiſter, dein Glück!

Chor der Engel.

Chriſt iſt erſtanden
Aus der Verweſung Schooß!
Reißet von Banden
Freudig euch los!
Thätig ihn preiſenden,
Liebe beweiſenden,
Brüderlich ſpeiſenden,
Predigend reiſenden,
Wonne verheißenden,
Euch iſt der Meiſter nah,
Euch iſt er da!

Vor dem Thor.

Spaziergänger aller Art ziehen hinaus.

Einige Handwerksburſche.

Warum denn dort hinaus?

Andre.

Wir gehn hinaus auf's Jägerhaus.

Die Erſten.

Wir aber wollen nach der Mühle wandern.

Ein Handwerksburſch.

Ich rath' euch, nach dem Waſſerhof zu gehn.

Zweiter.

Der Weg dahin iſt gar nicht ſchön.

Die Zweiten.

Was thuſt denn du?

Ein Dritter.

Ich gehe mit den andern.

Vierter.

Nach Burgdorf kommt herauf! Gewiß dort findet ihr
Die ſchönſten Mädchen und das beſte Bier,
Und Händel von der erſten Sorte.

Fünfter.

Du überluſtiger Geſell,
Juckt dich zum drittenmal das Fell?
Ich mag nicht hin, mir graut es vor dem Orte.

Dienſtmädchen.

Nein, nein! ich gehe nach der Stadt zurück.

Andre.

Wir finden ihn gewiß bei jenen Pappeln ſtehen.

Erſte.

Das iſt für mich kein großes Glück;
Er wird an deiner Seite gehen,
Mit dir nur tanzt er auf dem Plan.
Was gehn mich deine Freuden an!

Andre.

Heut iſt er ſicher nicht allein;
Der Krauskopf, ſagt' er, würde bei ihm ſeyn.

Schüler.

Blitz, wie die wackern Dirnen ſchreiten!
Herr Bruder, komm'! wir müſſen ſie begleiten.
Ein ſtarkes Bier, ein beizender Toback,
Und eine Magd im Putz, das iſt nun mein Geſchmack.

Bürgermädchen.

Da ſieh mir nur die ſchönen Knaben!
Es iſt wahrhaftig eine Schmach;
Geſellſchaft könnten ſie die allerbeſte haben,
Und laufen dieſen Mägden nach!

Zweiter Schüler (zum erſten).

Nicht ſo geſchwind! dort hinten kommen zwei!
Sie ſind gar niedlich angezogen:
's iſt meine Nachbarin dabei;
Ich bin dem Mädchen ſehr gewogen.

Sie gehen ihren ſtillen Schritt,
Und nehmen uns doch auch am Ende mit.

Erſter.

Herr Bruder, nein! ich bin nicht gern genirt.
Geſchwind! daß wir das Wildpret nicht verlieren.
Die Hand, die Samstags ihren Beſen führt,
Wird Sonntags dich am beſten careſſiren.

Bürger.

Nein, er gefällt mir nicht, der neue Burgemeiſter!
Nun, da er's iſt, wird er nur täglich dreiſter.
Und für die Stadt was thut denn er?
Wird es nicht alle Tage ſchlimmer?
Gehorchen ſoll man mehr als immer,
Und zahlen mehr als je vorher.

Bettler (ſingt).

Ihr guten Herrn, ihr ſchönen Frauen,
So wohlgeputzt und backenroth,
Belieb' es euch, mich anzuſchauen,
Und ſeht und mildert meine Noth!
Laßt hier mich nicht vergebens leiern!
Nur der iſt froh, der geben mag.
Ein Tag, den alle Menſchen feiern,
Er ſey für mich ein Erntetag.

Andrer Bürger.

Nichts Beſſers weiß ich mir an Sonn- und Feiertagen,
Als ein Geſpräch von Krieg und Kriegsgeſchrei,
Wenn hinten, weit, in der Türkei,
Die Völker auf einander ſchlagen.
Man ſteht am Fenſter, trinkt ſein Gläschen aus,
Und ſieht den Fluß hinab die bunten Schiffe gleiten;

Dann kehrt man Abends froh nach Haus,
Und ſegnet Frieb' und Friedenszeiten.

Dritter Bürger.

Herr Nachbar, ja! ſo laſſ' ich's auch geſchehn:
Sie mögen ſich die Köpfe ſpalten,
Mag alles durch einander gehn,
Doch nur zu Hauſe bleib's beim Alten!

Alte (zu den Bürgermädchen).

Ei! wie geputzt! das schöne junge Blut!
Wer soll sich nicht in euch vergaffen? —
Nur nicht so stolz! es ist schon gut!
Und was ihr wünscht, das wüßt' ich wohl zu schaffen.

Bürgermädchen.

Agathe, fort! ich nehme mich in Acht,
Mit solchen Hexen öffentlich zu gehen.
Sie ließ mich zwar, in Sankt Andreas' Nacht,
Den künft'gen Liebsten leiblich sehen.

Die Andre.

Mir zeigte sie ihn im Krystall,
Soldatenhaft, mit mehreren Verwegnen;
Ich seh' mich um, ich such' ihn überall,
Allein mir will er nicht begegnen.

Soldaten.

Burgen mit hohen
Mauern und Zinnen,
Mädchen mit stolzen,
Höhnenden Sinnen
Möcht' ich gewinnen!
Kühn ist das Mühen,
Herrlich der Lohn!

Und die Trompete
Lassen wir werben,
Wie zu der Freude,
So zum Verderben.
Das ist ein Stürmen!
Das ist ein Leben!

Mädchen und Burgen
Müſſen ſich geben.
Kühn iſt das Mühen,
Herrlich der Lohn!
Und die Soldaten
Ziehen davon.

Fauſt und Wagner.

Fauſt.

Vom Eiſe befreit ſind Strom und Bäche
Durch des Frühlings holden, belebenden Blick;
Im Thale grünet Hoffnungsglück;
Der alte Winter, in ſeiner Schwäche,
Zog ſich in rauhe Berge zurück.
Von dorther ſendet er, fliehend, nur
Ohnmächtige Schauer körnigen Eiſes
In Streifen über die grünende Flur.
Aber die Sonne duldet kein Weißes;
Ueberall regt ſich Bildung und Streben,
Alles will ſie mit Farben beleben;
Doch an Blumen fehlt's im Revier,
Sie nimmt geputzte Menſchen dafür.
Kehre dich um, von dieſen Höhen
Nach der Stadt zurückzuſehen!
Aus dem hohlen, finſtern Thor
Dringt ein buntes Gewimmel hervor.
Jeder ſonnt ſich heute ſo gern;
Sie feiern die Auferſtehung des Herrn:
Denn ſie ſind ſelber auferſtanden;
Aus niedriger Häuſer dumpfen Gemächern,

Aus Handwerks- und Gewerbesbanden,
Aus dem Druck von Giebeln und Dächern,
Aus der Straßen quetſchender Enge,
Aus der Kirchen ehrwürdiger Nacht
Sind ſie alle an's Licht gebracht.
Sieh nur, ſieh! wie behend ſich die Menge
Durch die Gärten und Felder zerſchlägt,
Wie der Fluß, in Breit' und Länge,
So manchen luſtigen Nachen bewegt;
Und, bis zum Sinken überladen,
Entfernt ſich dieſer letzte Kahn.
Selbſt von des Berges fernen Pfaden
Blinken uns farbige Kleider an.
Ich höre ſchon des Dorfs Getümmel;
Hier iſt des Volkes wahrer Himmel,
Zufrieden jauchzet Groß und Klein:
Hier bin ich Menſch, hier darf ich's ſeyn.

Wagner.

Mit euch, Herr Doctor, zu ſpazieren
Iſt ehrenvoll und iſt Gewinn;
Doch würd' ich nicht allein mich her verlieren,
Weil ich ein Feind von allem Rohen bin.
Das Fiedeln, Schreien, Kegelſchieben
Iſt mir ein gar verhaßter Klang;
Sie toben, wie vom böſen Geiſt getrieben,
Und nennen's Freude, nennen's Geſang.

Bauern unter der Linde.

Tanz und Geſang.

Der Schäfer putzte ſich zum Tanz,
Mit bunter Jacke, Band und Kranz;

Schmuck war er angezogen.
Schon um die Linde war es voll,
Und alles tanzte schon wie toll,
Juchhe! Juchhe!
Juchheisa! Heisa! He!
So ging der Fiedelbogen.

Er drückte hastig sich heran,
Da stieß er an ein Mädchen an,
Mit seinem Ellenbogen.
Die frische Dirne kehrt' sich um,
Und sagte: Nun, das sind' ich dumm!
Juchhe! Juchhe!
Juchheisa! Heisa! He!
Seyd nicht so ungezogen!

Doch hurtig in dem Kreise ging's,
Sie tanzten rechts, sie tanzten links,
Und alle Röcke flogen.
Sie wurden roth, sie wurden warm,
Und ruhten athmend Arm in Arm,
Juchhe! Juchhe!
Juchheisa! Heisa! He!
Und Hüft' an Ellenbogen.

Und thu' mir doch nicht so vertraut!
Wie mancher hat nicht seine Braut
Belogen und betrogen!
Er schmeichelte sie doch bei Seit',
Und von der Linde scholl es weit,
Juchhe! Juchhe!

Juchheiſa! Heiſa! He!
Geſchrei und Fiedelbogen.

Alter Bauer.

Herr Doctor, das iſt ſchön von euch,
Daß ihr uns heute nicht verſchmäht,
Und unter dieſes Volksgedräng',
Als ein ſo Hochgelahrter, geht.
So nehmet auch den ſchönſten Krug,
Den wir mit friſchem Trunk gefüllt.
Ich bring' ihn zu und wünſche laut,
Daß er nicht nur den Durſt euch ſtillt;
Die Zahl der Tropfen, die er hegt,
Sey euern Tagen zugelegt.

Fauſt.

Ich nehme den Erquickungstrank,
Erwiedr' euch allen Heil und Dank.

(Das Volk ſammelt ſich im Kreis umher.)

Alter Bauer.

Fürwahr, es iſt ſehr wohlgethan,
Daß ihr am frohen Tag erſcheint;
Habt ihr es vormals doch mit uns
An böſen Tagen gut gemeint!
Gar mancher ſteht lebendig hier,
Den euer Vater noch zuletzt
Der heißen Fieberwuth entriß,
Als er der Seuche Ziel geſetzt.
Auch damals ihr, ein junger Mann,
Ihr gingt in jedes Krankenhaus;
Gar manche Leiche trug man fort,
Ihr aber kamt geſund heraus,

Beſtandet manche harte Proben;
Dem Helfer half der Helfer droben.

Alle.

Geſundheit dem bewährten Mann,
Daß er noch lange helfen kann!

Fauſt.

Vor jenem droben ſteht gebückt,
Der helfen lehrt und Hülfe ſchickt.

(Er geht mit Wagnern weiter.)

Wagner.

Welch ein Gefühl mußt du, o großer Mann,
Bei der Verehrung dieſer Menge haben!
O glücklich, wer von ſeinen Gaben
Solch einen Vortheil ziehen kann!
Der Vater zeigt dich ſeinem Knaben,
Ein jeder fragt und drängt und eilt,
Die Fiedel ſtockt, der Tänzer weilt.
Du gehſt, in Reihen ſtehen ſie,
Die Mützen fliegen in die Höh';
Und wenig fehlt, ſo beugten ſich die Knie,
Als käm' das Venerabile.

Fauſt.

Nur wenig Schritte noch hinauf zu jenem Stein! —
Hier wollen wir von unſrer Wand'rung raſten.
Hier ſaß ich oft gedankenvoll allein,
Und quälte mich mit Beten und mit Faſten.
An Hoffnung reich, im Glauben feſt,
Mit Thränen, Seufzen, Händeringen
Dacht' ich das Ende jener Peſt
Vom Herrn des Himmels zu erzwingen.

Ja wäre nur ein Zaubermantel
Und trüg er mich in ferne Lande

Der Menge Beifall tönt mir nun wie Hohn.
O könnteſt du in meinem Innern leſen,
Wie wenig Vater und Sohn
Solch eines Ruhmes werth geweſen!
Mein Vater war ein dunkler Ehrenmann,
Der über die Natur und ihre heil'gen Kreiſe,
In Redlichkeit, jedoch auf ſeine Weiſe,
Mit grillenhafter Mühe ſann,
Der, in Geſellſchaft von Adepten,
Sich in die ſchwarze Küche ſchloß,
Und, nach unendlichen Recepten,
Das Widrige zuſammengoß.
Da ward ein rother Leu, ein kühner Freier,
Im lauen Bad der Lilie vermählt
Und beide dann, mit offnem Flammenfeuer,
Aus einem Brautgemach in's andere gequält.
Erſchien darauf mit bunten Farben
Die junge Königin im Glas:
Hier war die Arzenei, die Patienten ſtarben,
Und niemand fragte: wer genas?
So haben wir, mit hölliſchen Latwergen,
In dieſen Thälern, dieſen Bergen,
Weit ſchlimmer als die Peſt getobt.
Ich habe ſelbſt den Gift an Tauſende gegeben;
Sie welkten hin, ich muß erleben,
Daß man die frechen Mörder lobt.

Wagner.

Wie könnt ihr euch darum betrüben!
Thut nicht ein braver Mann genug,
Die Kunſt, die man ihm übertrug,

Gewiſſenhaft und pünktlich auszuüben!
Wenn du, als Jüngling, deinen Vater ehrſt,
So wirſt du gern von ihm empfangen;
Wenn du, als Mann, die Wiſſenſchaft vermehrſt,
So kann dein Sohn zu höherm Ziel gelangen.

Fauſt.

O glücklich, wer noch hoffen kann,
Aus dieſem Meer des Irrthums aufzutauchen!
Was man nicht weiß, das eben brauchte man,
Und was man weiß, kann man nicht brauchen.
Doch laß uns dieſer Stunde ſchönes Gut
Durch ſolchen Trübſinn nicht verkümmern!
Betrachte, wie in Abendſonnegluth
Die grünumgebnen Hütten ſchimmern!
Sie rückt und weicht, der Tag iſt überlebt,
Dort eilt ſie hin und fördert neues Leben.
O, daß kein Flügel mich vom Boden hebt,
Ihr nach und immer nach zu ſtreben!
Ich ſäh' im ewigen Abendſtrahl
Die ſtille Welt zu meinen Füßen,
Entzündet alle Höh'n, beruhigt jedes Thal,
Den Silberbach in goldne Ströme fließen.
Nicht hemmte dann den göttergleichen Lauf
Der wilde Berg mit allen ſeinen Schluchten;
Schon thut das Meer ſich mit erwärmten Buchten
Vor den erſtaunten Augen auf.
Doch ſcheint die Göttin endlich wegzuſinken;
Allein der neue Trieb erwacht,
Ich eile fort, ihr ew'ges Licht zu trinken,
Vor mir den Tag und hinter mir die Nacht,

Den Himmel über mir und unter mir die Wellen.
Ein ſchöner Traum, indeſſen ſie entweicht!
Ach! zu des Geiſtes Flügeln wird ſo leicht
Kein körperlicher Flügel ſich geſellen.
Doch iſt es jedem eingeboren,
Daß ſein Gefühl hinauf und vorwärts dringt,
Wenn über uns, im blauen Raum verloren,
Ihr ſchmetternd Lied die Lerche ſingt,
Wenn über ſchroffen Fichtenhöhen
Der Adler ausgebreitet ſchwebt,
Und über Flächen, über Seen
Der Kranich nach der Heimat ſtrebt.

Wagner.

Ich hatte ſelbſt oft grillenhafte Stunden,
Doch ſolchen Trieb hab' ich noch nie empfunden.
Man ſieht ſich leicht an Wald und Feldern ſatt,
Des Vogels Fittig werd' ich nie beneiden.
Wie anders tragen uns die Geiſtesfreuden
Von Buch zu Buch, von Blatt zu Blatt!
Da werden Winternächte hold und ſchön,
Ein ſelig Leben wärmet alle Glieder,
Und ach! entrollſt du gar ein würdig Pergamen,
So ſteigt der ganze Himmel zu dir nieder.

Fauſt.

Du biſt dir nur des einen Triebs bewußt;
O lerne nie den andern kennen!
Zwei Seelen wohnen, ach! in meiner Bruſt,
Die eine will ſich von der andern trennen;
Die eine hält, in derber Liebesluſt,
Sich an die Welt, mit klammernden Organen;

Er knurrt und zweifelt, legt ſich auf den Bauch,
Er wedelt — alles Hundebrauch!

Fauſt.

Geſelle dich zu uns! Komm' hier!

Wagner.

Es iſt ein pudelnärriſch Thier.
Du ſteheſt ſtill, er wartet auf;
Du ſprichſt ihn an, er ſtrebt an dir hinauf;
Verliere was, er wird es bringen,
Nach deinem Stock in's Waſſer ſpringen.

Fauſt.

Du haſt wohl Recht, ich finde nicht die Spur
Von einem Geiſt, und alles iſt Dreſſur.

Wagner.

Dem Hunde, wenn er gut gezogen,
Wird ſelbſt ein weiſer Mann gewogen.
Ja, deine Gunſt verdient er ganz und gar,
Er, der Studenten trefflicher Scolar.

(Sie gehen in das Stadtthor.)

Studirzimmer.

Faust (mit dem Pudel hereintretend).

Verlaſſen hab' ich Feld und Auen,
Die eine tiefe Nacht bedeckt,
Mit ahnungsvollem, heil'gem Grauen
In uns die beßre Seele weckt.
Entſchlafen ſind nun wilde Triebe,
Mit jedem ungeſtümen Thun;
Es reget ſich die Menſchenliebe,
Die Liebe Gottes regt ſich nun.

Sey ruhig, Pudel! renne nicht hin und wieder!
An der Schwelle was ſchnoberſt du hier?
Lege dich hinter den Ofen nieder!
Mein beſtes Kiſſen geb' ich dir.
Wie du draußen auf dem bergigen Wege
Durch Rennen und Springen ergötzt uns haſt,
So nimm nun auch von mir die Pflege,
Als ein willkommner, ſtiller Gaſt.

Ach! wenn in unſrer engen Zelle
Die Lampe freundlich wieder brennt,
Dann wird's in unſerm Buſen helle,
Im Herzen, das ſich ſelber kennt.

Vernunft fängt wieder an zu sprechen,
Und Hoffnung wieder an zu blühn;
Man sehnt sich nach des Lebens Bächen,
Ach! nach des Lebens Quelle hin.

Knurre nicht, Pudel! Zu den heiligen Tönen,
Die jetzt meine ganze Seel' umfassen,
Will der thierische Laut nicht passen.
Wir sind gewohnt, daß die Menschen verhöhnen,
Was sie nicht verstehn,
Daß sie vor dem Guten und Schönen,
Das ihnen oft beschwerlich ist, murren;
Will es der Hund, wie sie, beknurren?

Aber ach! schon fühl' ich, bei dem besten Willen,
Befriedigung nicht mehr aus dem Busen quillen.
Aber warum muß der Strom so bald versiegen,
Und wir wieder im Durste liegen?
Davon hab' ich so viel Erfahrung!
Doch dieser Mangel läßt sich ersetzen;
Wir lernen das Ueberirdische schätzen,
Wir sehnen uns nach Offenbarung,
Die nirgends würd'ger und schöner brennt,
Als in dem neuen Testament.
Mich drängt's, den Grundtext aufzuschlagen,
Mit redlichem Gefühl einmal
Das heilige Original
In mein geliebtes Deutsch zu übertragen.

(Er schlägt ein Volum auf und schickt sich an.)

Geſchrieben ſteht: „Im Anfang war das Wort.“
Hier ſtock' ich ſchon! Wer hilft mir weiter fort?
Ich kann das Wort ſo hoch unmöglich ſchätzen,
Ich muß es anders überſetzen,
Wenn ich vom Geiſte recht erleuchtet bin.
Geſchrieben ſteht: „Im Anfang war der Sinn.“
Bedenke wohl die erſte Zeile,
Daß deine Feder ſich nicht übereile!
Iſt es der Sinn, der alles wirkt und ſchafft?
Es ſollte ſtehn: „Im Anfang war die Kraft.“
Doch, auch indem ich dieſes niederſchreibe,
Schon warnt mich was, daß ich dabei nicht bleibe.
Mir hilft der Geiſt! Auf einmal ſeh' ich Rath,
Und ſchreibe getroſt: „Im Anfang war die That.“

Soll ich mit dir das Zimmer theilen,
Pudel, ſo laß das Heulen,
So laß das Bellen!
Solch einen ſtörenden Geſellen
Mag ich nicht in der Nähe leiden.
Einer von uns beiden
Muß die Zelle meiden.
Ungern heb' ich das Gaſtrecht auf;
Die Thür' iſt offen, haſt freien Lauf.
Aber was muß ich ſehen!
Kann das natürlich geſchehen?
Iſt es Schatten? iſt's Wirklichkeit?
Wie wird mein Pudel lang und breit!
Er hebt ſich mit Gewalt!
Das iſt nicht eines Hundes Geſtalt!

Welch ein Geſpenſt bracht' ich in's Haus!
Schon ſieht er wie ein Nilpferd aus,
Mit feurigen Augen, ſchrecklichem Gebiß.
O! du biſt mir gewiß!
Für ſolche halbe Höllenbrut
Iſt Salomonis Schlüſſel gut.

Geiſter (auf dem Gange).

Drinnen gefangen iſt einer!
Bleibet haußen, folg' ihm keiner!
Wie im Eiſen der Fuchs,
Zagt ein alter Höllenluchs.
Aber gebt Acht!
Schwebet hin, ſchwebet wieder,
Auf und nieder,
Und er hat ſich losgemacht!
Könnt ihr ihm nützen,
Laßt ihn nicht ſitzen!
Denn er that uns allen
Schon viel zu Gefallen.

Fauſt.

Erſt zu begegnen dem Thiere,
Brauch' ich den Spruch der Viere:
Salamander ſoll glühen,
Undene ſich winden,
Sylphe verſchwinden,
Kobold ſich mühen!

Wer ſie nicht kennte,
Die Elemente,

Ihre Kraft
Und Eigenſchaft,
Wäre kein Meiſter
Ueber die Geiſter.

Verſchwind' in Flammen,
Salamander!
Rauſchend fließe zuſammen,
Undene!
Leucht' in Meteorenſchöne,
Sylphe!
Bring' häusliche Hülfe,
Incubus! Incubus!
Tritt hervor und mache den Schluß!

Keines der Viere
Steckt in dem Thiere:
Es liegt ganz ruhig, und grinſ't mich an;
Ich hab' ihm noch nicht weh gethan.
Du ſollſt mich hören
Stärker beſchwören.

Biſt du Geſelle
Ein Flüchtling der Hölle?
So ſieh dieß Zeichen,
Dem ſie ſich beugen,
Die ſchwarzen Schaaren!

Schon ſchwillt es auf mit borſtigen Haaren.

Verworfnes Weſen!
Kannſt du ihn leſen,
Den nie entſproßnen,
Unausgeſprochnen,
Durch alle Himmel gegoßnen,
Freventlich durchſtochnen?

Hinter den Ofen gebannt,
Schwillt es, wie ein Elephant;
Den ganzen Raum füllt es an,
Es will zum Nebel zerfließen.
Steige nicht zur Decke hinan!
Lege dich zu des Meiſters Füßen!
Du ſiehſt, daß ich nicht vergebens drohe.
Ich verſenge dich mit heiliger Lohe!
Erwarte nicht
Das dreimal glühende Licht!
Erwarte nicht
Die ſtärkſte von meinen Künſten!

Mephiſtopheles

(tritt, indem der Nebel fällt, gekleidet wie ein fahrender Scholaſticus, hinter dem Ofen hervor).

Wozu der Lärm? was ſteht dem Herrn zu Dienſten?

Fauſt.

Das alſo war des Pudels Kern!
Ein fahrender Scolaſt? Der Caſus macht mich lachen.

Mephiſtopheles.

Ich ſalutire den gelehrten Herrn!
Ihr habt mich weidlich ſchwitzen machen.

Fauſt.

Wie nennſt du dich?

Mephiſtopheles.

Die Frage ſcheint mir klein
Für einen, der das Wort ſo ſehr verachtet,
Der, weit entfernt von allem Schein,
Nur in der Weſen Tiefe trachtet.

Fauſt.

Bei euch, ihr Herrn, kann man das Weſen
Gewöhnlich aus dem Namen leſen,
Wo es ſich allzudeutlich weiſ't,
Wenn man euch Fliegengott, Verderber, Lügner heißt.
Nun gut, wer biſt du denn?

Mephiſtopheles.

Ein Theil von jener Kraft,
Die ſtets das Böſe will, und ſtets das Gute ſchafft.

Fauſt.

Was iſt mit dieſem Räthſelwort gemeint?

Mephiſtopheles.

Ich bin der Geiſt, der ſtets verneint!
Und das mit Recht: denn alles, was entſteht,
Iſt werth, daß es zu Grunde geht;
Drum beſſer wär's, daß nichts entſtünde.
So iſt denn alles, was ihr Sünde,
Zerſtörung, kurz das Böſe nennt,
Mein eigentliches Element.

Fauſt.

Du nennſt dich einen Theil, und ſtehſt doch ganz vor mir?

Mephiſtopheles.

Beſcheidne Wahrheit ſprech' ich dir.
Wenn ſich der Menſch, die kleine Narrenwelt,
Gewöhnlich für ein Ganzes hält:
Ich bin ein Theil des Theils, der anfangs alles war,
Ein Theil der Finſterniß, die ſich das Licht gebar,
Das ſtolze Licht, das nun der Mutter Nacht
Den alten Rang, den Raum ihr ſtreitig macht.
Und doch gelingt's ihm nicht, da es, ſo viel es ſtrebt,
Verhaftet an den Körpern klebt;
Von Körpern ſtrömt's, die Körper macht es ſchön,
Ein Körper hemmt's auf ſeinem Gange.
So, hoff' ich, dauert es nicht lange,
Und mit den Körpern wird's zu Grunde gehn.

Fauſt.

Nun kenn' ich deine würd'gen Pflichten!
Du kannſt im Großen nichts vernichten,
Und fängſt es nun im Kleinen an.

Mephiſtopheles.

Und freilich iſt nicht viel damit gethan.
Was ſich dem Nichts entgegenſtellt,
Das Etwas, dieſe plumpe Welt,
So viel als ich ſchon unternommen,
Ich wußte nicht ihr beizukommen,
Mit Wellen, Stürmen, Schütteln, Brand;
Geruhig bleibt am Ende Meer und Land!
Und dem verdammten Zeug, der Thier- und Menſchenbrut,
Dem iſt nun gar nichts anzuhaben.
Wie viele hab' ich ſchon begraben!

Und immer cirkulirt ein neues, friſches Blut.
So geht es fort, man möchte raſend werden:
Der Luft, dem Waſſer, wie der Erden
Entwinden tauſend Keime ſich,
Im Trocknen, Feuchten, Warmen, Kalten!
Hätt' ich mir nicht die Flamme vorbehalten,
Ich hätte nichts Apart's für mich.

Fauſt.

So ſetzeſt du der ewig regen,
Der heilſam ſchaffenden Gewalt
Die kalte Teufelsfauſt entgegen,
Die ſich vergebens tückiſch ballt!
Was anders ſuche zu beginnen,
Des Chaos wunderlicher Sohn!

Mephiſtopheles.

Wir wollen wirklich uns beſinnen;
Die nächſtenmale mehr davon!
Dürft' ich wohl dießmal mich entfernen?

Fauſt.

Ich ſehe nicht, warum du fragſt.
Ich habe jetzt dich kennen lernen;
Beſuche nun mich, wie du magſt.
Hier iſt das Fenſter, hier die Thüre;
Ein Rauchfang iſt dir auch gewiß.

Mephiſtopheles.

Geſteh' ich's nur, daß ich hinausſpaziere,
Verbietet mir ein kleines Hinderniß,
Der Drudenfuß auf eurer Schwelle.

Faust.

Das Pentagramma macht dir Pein?
Ei, sage mir, du Sohn der Hölle,
Wenn das dich bannt, wie kamst du denn herein?
Wie ward ein solcher Geist betrogen?

Mephistopheles.

Beschaut es recht! es ist nicht gut gezogen;
Der eine Winkel, der nach außen zu,
Ist, wie du siehst, ein wenig offen.

Faust.

Das hat der Zufall gut getroffen!
Und mein Gefangner wärst denn du?
Das ist von ungefähr gelungen!

Mephistopheles.

Der Pudel merkte nichts, als er hereingesprungen:
Die Sache sieht jetzt anders aus;
Der Teufel kann nicht aus dem Haus.

Faust.

Doch warum gehst du nicht durch's Fenster?

Mephistopheles.

's ist ein Gesetz der Teufel und Gespenster:
Wo sie hereingeschlüpft, da müssen sie hinaus.
Das erste steht uns frei, beim zweiten sind wir Knechte.

Faust.

Die Hölle selbst hat ihre Rechte?
Das find' ich gut! da ließe sich ein Pact,
Und sicher wohl, mit euch, ihr Herren, schließen?

Mephiſtopheles.

Was man verſpricht, das ſollſt du rein genießen,
Dir wird davon nichts abgezwackt.
Doch das iſt nicht ſo kurz zu faſſen,
Und wir beſprechen das zunächſt;
Doch jetzo bitt' ich, hoch und höchſt,
Für dieſesmal mich zu entlaſſen.

Fauſt.

So bleibe doch noch einen Augenblick,
Um mir erſt gute Mähr' zu ſagen.

Mephiſtopheles.

Jetzt laß mich los! ich komme bald zurück;
Dann magſt du nach Belieben fragen.

Fauſt.

Ich habe dir nicht nachgeſtellt,
Biſt du doch ſelbſt in's Garn gegangen.
Den Teufel halte, wer ihn hält!
Er wird ihn nicht ſo bald zum zweitenmale fangen.

Mephiſtopheles.

Wenn dir's beliebt, ſo bin ich auch bereit,
Dir zur Geſellſchaft hier zu bleiben;
Doch mit Bedingniß, dir die Zeit
Durch meine Künſte würdig zu vertreiben.

Fauſt.

Ich ſeh' es gern, das ſteht dir frei;
Nur daß die Kunſt gefällig ſey!

Mephiſtopheles.

Du wirſt, mein Freund, für deine Sinnen
In dieſer Stunde mehr gewinnen,

Als in des Jahres Einerlei.
Was dir die zarten Geiſter ſingen,
Die ſchönen Bilder, die ſie bringen,
Sind nicht ein leeres Zauberſpiel.
Auch dein Geruch wird ſich ergötzen,
Dann wirſt du deinen Gaumen letzen,
Und dann entzückt ſich dein Gefühl.
Bereitung braucht es nicht voran;
Beiſammen ſind wir, fanget an!

Geiſter.

Schwindet, ihr dunkeln
Wölbungen droben!
Reizender ſchaue
Freundlich der blaue
Aether herein!
Wären die dunkeln
Wolken zerronnen!
Sternelein funkeln,
Mildere Sonnen
Scheinen darein.
Himmliſcher Söhne
Geiſtige Schöne,
Schwankende Beugung
Schwebet vorüber;
Sehnende Neigung
Folget hinüber.
Und der Gewänder
Flatternde Bänder
Decken die Länder,
Decken die Laube,

Wo ſich für's Leben,
Tief in Gedanken,
Liebende geben.
Laube bei Laube!
Sproſſende Ranken!
Laſtende Traube
Stürzt in's Behälter
Drängender Kelter,
Stürzen in Bächen
Schäumende Weine,
Rieſeln durch reine,
Edle Geſteine,
Laſſen die Höhen
Hinter ſich liegen,
Breiten zu Seen
Sich um's Genügen
Grünender Hügel.
Und das Geflügel
Schlürfet ſich Wonne,
Flieget der Sonne,
Flieget den hellen
Inſeln entgegen,
Die ſich auf Wellen
Gaukelnd bewegen;
Wo wir in Chören
Jauchzende hören,
Ueber den Auen
Tanzende ſchauen,
Die ſich im Freien
Alle zerſtreuen.

Einige klimmen
Ueber die Höhen,
Andere ſchwimmen
Ueber die Seen;
Andere ſchweben,
Alle zum Leben,
Alle zur Ferne
Liebender Sterne,
Seliger Huld.

Mephiſtopheles.

Er ſchläft! So recht, ihr luft'gen, zarten Jungen!
Ihr habt ihn treulich eingeſungen!
Für dieß Concert bin ich in eurer Schuld.
Du biſt noch nicht der Mann, den Teufel feſt zu halten!
Umgaukelt ihn mit ſüßen Traumgeſtalten,
Verſenkt ihn in ein Meer des Wahns!
Doch dieſer Schwelle Zauber zu zerſpalten,
Bedarf ich eines Rattenzahns.
Nicht lange brauch' ich zu beſchwören;
Schon raſchelt eine hier, und wird ſogleich mich hören.
Der Herr der Ratten und der Mäuſe,
Der Fliegen, Fröſche, Wanzen, Läuſe,
Befiehlt dir, dich hervorzuwagen,
Und dieſe Schwelle zu benagen,
So wie er ſie mit Oel betupft. —
Da kommſt du ſchon hervorgehupft!
Nur friſch an's Werk! Die Spitze, die mich bannte,
Sie ſitzt ganz vornen an der Kante.
Noch einen Biß, ſo iſt's geſchehn! —
Nun, Fauſte, träume fort, bis wir uns wiederſehn!

Fauſt (erwachend).

Bin ich denn abermals betrogen?
Verſchwindet ſo der geiſterreiche Drang,
Daß mir ein Traum den Teufel vorgelogen,
Und daß ein Pudel mir entſprang?

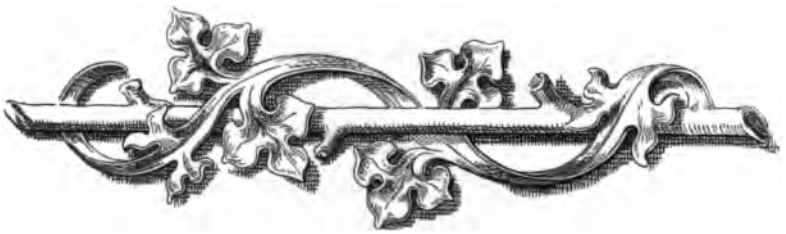

Studirzimmer.

Faust. Mephistopheles.

Faust.

Es klopft? Herein! Wer will mich wieder plagen?

Mephistopheles.

Ich bin's.

Faust.

Herein!

Mephistopheles.

Du mußt es dreimal sagen.

Faust.

Herein denn!

Mephistopheles.

So gefällst du mir.

Wir werden, hoff' ich, uns vertragen!
Denn dir die Grillen zu verjagen,
Bin ich, als edler Junker, hier,
In rothem, goldverbrämtem Kleide,
Das Mäntelchen von starrer Seide,
Die Hahnenfeder auf dem Hut,
Mit einem langen, spitzen Degen,
Und rathe nun dir, kurz und gut,

Dergleichen gleichfalls anzulegen,
Damit du, losgebunden, frei,
Erfahreſt, was das Leben ſey.

Fauſt.

In jedem Kleide werd' ich wohl die Pein
Des engen Erdelebens fühlen.
Ich bin zu alt, um nur zu ſpielen,
Zu jung, um ohne Wunſch zu ſeyn.
Was kann die Welt mir wohl gewähren?
Entbehren ſollſt du! ſollſt entbehren!
Das iſt der ewige Geſang,
Der jedem an die Ohren klingt,
Den, unſer ganzes Leben lang,
Uns heiſer jede Stunde ſingt.
Nur mit Entſetzen wach' ich Morgens auf,
Ich möchte bittre Thränen weinen,
Den Tag zu ſehn, der mir in ſeinem Lauf
Nicht Einen Wunſch erfüllen wird, nicht Einen,
Der ſelbſt die Ahnung jeder Luſt
Mit eigenſinnigem Krittel mindert,
Die Schöpfung meiner regen Bruſt
Mit tauſend Lebensfratzen hindert.
Auch muß ich, wenn die Nacht ſich niederſenkt,
Mich ängſtlich auf das Lager ſtrecken;
Auch da wird keine Raſt geſchenkt,
Mich werden wilde Träume ſchrecken.
Der Gott, der mir im Buſen wohnt,
Kann tief mein Innerſtes erregen;
Der über allen meinen Kräften thront,
Er kann nach außen nichts bewegen.

Und ſo iſt mir das Daſeyn eine Laſt,
Der Tod erwünſcht, das Leben mir verhaßt.

Mephiſtopheles.

Und doch iſt nie der Tod ein ganz willkommner Gaſt.

Fauſt.

O ſelig der, dem er im Siegesglanze
Die blut'gen Lorbeern um die Schläfe windet,
Den er, nach raſch durchraſ'tem Tanze,
In eines Mädchens Armen findet!
O wär' ich vor des hohen Geiſtes Kraft
Entzückt, entſeelt dahin geſunken!

Mephiſtopheles.

Und doch hat jemand einen braunen Saft
In jener Nacht nicht ausgetrunken.

Fauſt.

Das Spioniren, ſcheint's, iſt deine Luſt.

Mephiſtopheles.

Allwiſſend bin ich nicht; doch viel iſt mir bewußt.

Fauſt.

Wenn aus dem ſchrecklichen Gewühle
Ein ſüß bekannter Ton mich zog,
Den Reſt von kindlichem Gefühle
Mit Anklang froher Zeit betrog:
So fluch' ich allem, was die Seele
Mit Lock- und Gaukelwerk umſpannt,
Und ſie in dieſe Trauerhöhle
Mit Blend- und Schmeichelkräften bannt!
Verflucht voraus die hohe Meinung,
Womit der Geiſt ſich ſelbſt umfängt!

Verflucht das Blenden der Erſcheinung,
Die ſich an unſre Sinne drängt!
Verflucht, was uns in Träumen heuchelt,
Des Ruhms, der Namensdauer Trug!
Verflucht, was als Beſitz uns ſchmeichelt,
Als Weib und Kind, als Knecht und Pflug!
Verflucht ſey Mammon, wenn mit Schätzen
Er uns zu kühnen Thaten regt,
Wenn er zu müßigem Ergötzen
Die Polſter uns zurechte legt!
Fluch ſey dem Balſamſaft der Trauben!
Fluch jener höchſten Liebeshuld!
Fluch ſey der Hoffnung! Fluch dem Glauben,
Und Fluch vor allen der Geduld!

Geiſterchor (unſichtbar).

Weh! weh!
Du haſt ſie zerſtört,
Die ſchöne Welt,
Mit mächtiger Fauſt;
Sie ſtürzt, ſie zerfällt!
Ein Halbgott hat ſie zerſchlagen!
Wir tragen
Die Trümmern in's Nichts hinüber,
Und klagen
Ueber die verlorne Schöne.
Mächtiger
Der Erdenſöhne,
Prächtiger
Baue ſie wieder,
In deinem Buſen baue ſie auf!

Neuen Lebenslauf
Beginne,
Mit hellem Sinne,
Und neue Lieder
Tönen darauf!

Mephistopheles.

Dieß sind die kleinen
Von den Meinen.
Höre, wie zu Lust und Thaten
Altklug sie rathen!
In die Welt weit,
Aus der Einsamkeit,
Wo Sinne und Säfte stocken,
Wollen sie dich locken.
Hör' auf mit deinem Gram zu spielen,
Der, wie ein Geier, dir am Leben frißt!
Die schlechteste Gesellschaft läßt dich fühlen,
Daß du ein Mensch mit Menschen bist.
Doch so ist's nicht gemeint,
Dich unter das Pack zu stoßen!
Ich bin keiner von den Großen,
Doch willst du, mit mir vereint,
Deine Schritte durch's Leben nehmen,
So will ich mich gern bequemen,
Dein zu seyn auf der Stelle;
Ich bin dein Geselle,
Und mach' ich dir's recht,
Bin ich dein Diener, bin dein Knecht!

Faust.

Und was soll ich dagegen dir erfüllen?

Mephiſtopheles.

Dazu haſt du noch eine lange Friſt.

Fauſt.

Nein, nein! der Teufel iſt ein Egoiſt,
Und thut nicht leicht um Gottes willen,
Was einem andern nützlich iſt.
Sprich die Bedingung deutlich aus!
Ein ſolcher Diener bringt Gefahr in's Haus.

Mephiſtopheles.

Ich will mich hier zu deinem Dienſt verbinden,
Auf deinen Wink nicht raſten und nicht ruhn;
Wenn wir uns drüben wiederfinden,
So ſollſt du mir das Gleiche thun.

Fauſt.

Das Drüben kann mich wenig kümmern;
Schlägſt du erſt dieſe Welt zu Trümmern,
Die andre mag darnach entſtehn.
Aus dieſer Erde quillen meine Freuden,
Und dieſe Sonne ſcheinet meinen Leiden;
Kann ich mich erſt von ihnen ſcheiden,
Dann mag, was will und kann, geſchehn.
Davon will ich nichts weiter hören,
Ob man auch künftig haßt und liebt,
Und ob es auch in jenen Sphären
Ein Oben oder Unten giebt.

Mephiſtopheles.

In dieſem Sinne kannſt du's wagen.
Verbinde dich! du ſollſt, in dieſen Tagen,
Mit Freuden meine Künſte ſehn.
Ich gebe dir, was noch kein Menſch geſehn.

Faust.

Was willst du armer Teufel geben?
Ward eines Menschen Geist, in seinem hohen Streben,
Von deines Gleichen je gefaßt?
Doch hast du Speise, die nicht sättigt, hast
Du rothes Gold, das ohne Rast,
Queckſilber gleich, dir in der Hand zerrinnt,
Ein Spiel, bei dem man nie gewinnt,
Ein Mädchen, das an meiner Brust
Mit Aeugeln schon dem Nachbar sich verbindet,
Der Ehre schöne Götterluſt,
Die, wie ein Meteor, verschwindet —
Zeig' mir die Frucht, die fault, eh' man sie bricht,
Und Bäume, die sich täglich neu begrünen!

Mephistopheles.

Ein solcher Auftrag schreckt mich nicht;
Mit solchen Schätzen kann ich dienen.
Doch, guter Freund, die Zeit kommt auch heran,
Wo wir was Guts in Ruhe schmausen mögen.

Faust.

Werd' ich beruhigt je mich auf ein Faulbett legen,
So sey es gleich um mich gethan!
Kannst du mich schmeichelnd je belügen,
Daß ich mir selbst gefallen mag,
Kannst du mich mit Genuß betrügen:
Das sey für mich der letzte Tag!
Die Wette biet' ich!

Mephistopheles.

Top!

Fauſt.

Und Schlag auf Schlag!

Werd' ich zum Augenblicke ſagen:
Verweile doch! du biſt ſo ſchön! —
Dann magſt du mich in Feſſeln ſchlagen,
Dann will ich gern zu Grunde gehn!
Dann mag die Todtenglocke ſchallen,
Dann biſt du deines Dienſtes frei,
Die Uhr mag ſtehn, der Zeiger fallen,
Es ſey die Zeit für mich vorbei!

Mephiſtopheles.

Bedenk' es wohl! wir werden's nicht vergeſſen.

Fauſt.

Dazu haſt du ein volles Recht.
Ich habe mich nicht freventlich vermeſſen;
Wie ich beharre, bin ich Knecht,
Ob dein, was frag' ich? oder weſſen.

Mephiſtopheles.

Ich werde heute gleich, beim Doctorſchmaus,
Als Diener meine Pflicht erfüllen.
Nur eins! — Um Lebens oder Sterbens willen
Bitt' ich mir ein paar Zeilen aus.

Fauſt.

Auch was Geſchriebnes forderſt du Pedant?
Haſt du noch keinen Mann, nicht Manneswort gekannt?
Iſt's nicht genug, daß mein geſprochnes Wort
Auf ewig ſoll mit meinen Tagen ſchalten?
Raſ't nicht die Welt in allen Strömen fort,
Und mich ſoll ein Verſprechen halten?

Doch dieſer Wahn iſt uns in's Herz gelegt;
Wer mag ſich gern davon befreien?
Beglückt, wer Treue rein im Buſen trägt!
Kein Opfer wird ihn je gereuen!
Allein ein Pergament, beſchrieben und beprägt,
Iſt ein Geſpenſt, vor dem ſich alle ſcheuen.
Das Wort erſtirbt ſchon in der Feder,
Die Herrſchaft führen Wachs und Leder.
Was willſt du böſer Geiſt von mir?
Erz, Marmor, Pergament, Papier?
Soll ich mit Griffel, Meißel, Feder ſchreiben?
Ich gebe jede Wahl dir frei.

Mephiſtopheles.

Wie magſt du deine Rednerei
Nur gleich ſo hitzig übertreiben?
Iſt doch ein jedes Blättchen gut.
Du unterzeichneſt dich mit einem Tröpfchen Blut.

Fauſt.

Wenn dieß dir völlig G'nüge thut,
So mag es bei der Fratze bleiben.

Mephiſtopheles.

Blut iſt ein ganz beſondrer Saft.

Fauſt.

Nur keine Furcht, daß ich dieß Bündniß breche!
Das Streben meiner ganzen Kraft
Iſt g'rade das, was ich verſpreche.
Ich habe mich zu hoch gebläht;
In deinen Rang gehör' ich nur:
Der große Geiſt hat mich verſchmäht,

Vor mir verſchließt ſich die Natur.
Des Denkens Faden iſt zerriſſen;
Mir ekelt lange vor allem Wiſſen.
Laß in den Tiefen der Sinnlichkeit
Uns glühende Leidenſchaften ſtillen;
In undurchdrungnen Zauberhüllen
Sey jedes Wunder gleich bereit!
Stürzen wir uns in das Rauſchen der Zeit,
In's Rollen der Begebenheit!
Da mag denn Schmerz und Genuß,
Gelingen und Verdruß,
Mit einander wechſeln, wie es kann;
Nur raſtlos bethätigt ſich der Mann.

Mephiſtopheles.

Euch iſt kein Maß und Ziel geſetzt.
Beliebt's euch überall zu naſchen,
Im Fliehen etwas zu erhaſchen,
Bekomm' euch wohl, was euch ergötzt.
Nur greift mir zu, und ſeyd nicht blöde!

Fauſt.

Du höreſt ja, von Freud' iſt nicht die Rede.
Dem Taumel weih' ich mich, dem ſchmerzlichſten Genuß,
Verliebtem Haß, erquickendem Verdruß.
Mein Buſen, der vom Wiſſensdrang geheilt iſt,
Soll keinen Schmerzen künftig ſich verſchließen,
Und was der ganzen Menſchheit zugetheilt iſt,
Will ich in meinem innern Selbſt genießen,
Mit meinem Geiſt das Höchſt' und Tiefſte greifen,
Ihr Wohl und Weh auf meinen Buſen häufen,

Und ſo mein eigen Selbſt zu ihrem Selbſt erweitern,
Und, wie ſie ſelbſt, am End' auch ich zerſcheitern.

Mephiſtopheles.

O glaube mir, der manche tauſend Jahre
An dieſer harten Speiſe kaut,
Daß von der Wiege bis zur Bahre
Kein Menſch den alten Sauerteig verdaut!
Glaub' unſer einem, dieſes Ganze
Iſt nur für einen Gott gemacht!
Er findet ſich in einem ew'gen Glanze,
Uns hat er in die Finſterniß gebracht,
Und euch taugt einzig Tag und Nacht.

Fauſt.

Allein ich will!

Mephiſtopheles.

Das läßt ſich hören!
Doch nur vor Einem iſt mir bang;
Die Zeit iſt kurz, die Kunſt iſt lang.
Ich dächt', ihr ließet euch belehren.
Aſſociirt euch mit einem Poeten,
Laßt den Herrn in Gedanken ſchweifen,
Und alle edeln Qualitäten
Auf euern Ehrenſcheitel häufen,
Des Löwen Muth,
Des Hirſches Schnelligkeit,
Des Italiäners feurig Blut,
Des Nordens Daurbarkeit!
Laßt ihn euch das Geheimniß finden,
Großmuth und Argliſt zu verbinden,
Und euch, mit warmen Jugendtrieben,

Nach einem Plane zu verlieben!
Möchte ſelbſt ſolch einen Herren kennen;
Würd' ihn Herrn Mikrokosmus nennen.

Fauſt.

Was bin ich denn, wenn es nicht möglich iſt,
Der Menſchheit Krone zu erringen,
Nach der ſich alle Sinne dringen?

Mephiſtopheles.

Du biſt am Ende — was du biſt.
Setz' dir Perrücken auf von Millionen Locken,
Setz' deinen Fuß auf ellenhohe Socken,
Du bleibſt doch immer was du biſt.

Fauſt.

Ich fühl's, vergebens hab' ich alle Schätze
Des Menſchengeiſts auf mich herbeigerafft,
Und wenn ich mich am Ende niederſetze,
Quillt innerlich doch keine neue Kraft;
Ich bin nicht um ein Haar breit höher,
Bin dem Unendlichen nicht näher.

Mephiſtopheles.

Mein guter Herr, ihr ſeht die Sachen,
Wie man die Sachen eben ſieht;
Wir müſſen das geſcheidter machen,
Eh' uns des Lebens Freude flieht.
Was Henker! freilich Händ' und Füße
Und Kopf und H —, die ſind dein!
Doch alles, was ich friſch genieße,
Iſt das drum weniger mein?
Wenn ich ſechs Hengſte zahlen kann,

Sind ihre Kräfte nicht die meine?
Ich renne zu und bin ein rechter Mann,
Als hätt' ich vierundzwanzig Beine.
Drum frisch! Laß alles Sinnen seyn,
Und g'rad' mit in die Welt hinein!
Ich sag' es dir: ein Kerl, der speculirt,
Ist wie ein Thier, auf dürrer Heide
Von einem bösen Geist im Kreis herum geführt,
Und rings umher liegt schöne grüne Weide.

Faust.

Wie fangen wir das an?

Mephistopheles.

Wir gehen eben fort.
Was ist das für ein Marterort?
Was heißt das für ein Leben führen,
Sich und die Jungens ennuyiren?
Laß du das dem Herrn Nachbar Wanst!
Was willst du dich, das Stroh zu dreschen, plagen?
Das Beste, was du wissen kannst,
Darfst du den Buben doch nicht sagen.
Gleich hör' ich einen auf dem Gange!

Faust.

Mir ist's nicht möglich, ihn zu sehn.

Mephistopheles.

Der arme Knabe wartet lange;
Der darf nicht ungetröstet gehn.
Komm', gieb mir deinen Rock und Mütze;
Die Maske muß mir köstlich stehn.

(Er kleidet sich um.)

Nun überlaß es meinem Witze!
Ich brauche nur ein Viertelſtündchen Zeit;
Indeſſen mache dich zur ſchönen Fahrt bereit!

(Fauſt ab.)

Mephiſtopheles

(in Fauſt's langem Kleide).

Verachte nur Vernunft und Wiſſenſchaft,
Des Menſchen allerhöchſte Kraft!
Laß nur in Blend- und Zauberwerken
Dich von dem Lügengeiſt beſtärken,
So hab' ich dich ſchon unbedingt. —
Ihm hat das Schickſal einen Geiſt gegeben,
Der ungebändigt immer vorwärts dringt,
Und deſſen übereiltes Streben
Der Erde Freuden überſpringt.
Den ſchlepp' ich durch das wilde Leben,
Durch flache Unbedeutenheit;
Er ſoll mir zappeln, ſtarren, kleben,
Und ſeiner Unerſättlichkeit
Soll Speiſ' und Trank vor gier'gen Lippen ſchweben;
Er wird Erquickung ſich umſonſt erflehn —
Und hätt' er ſich auch nicht dem Teufel übergeben,
Er müßte doch zu Grunde gehn!

Ein Schüler tritt auf.

Schüler.

Ich bin allhier erſt kurze Zeit,
Und komme, voll Ergebenheit,
Einen Mann zu ſprechen und zu kennen,
Den alle mir mit Ehrfurcht nennen.

Mephiſtopheles.

Eure Höflichkeit erfreut mich ſehr!
Ihr ſeht einen Mann, wie andre mehr.
Habt ihr euch ſonſt ſchon umgethan?

Schüler.

Ich bitt' euch, nehmt euch meiner an!
Ich komme mit allem guten Muth,
Leidlichem Geld und friſchem Blut;
Meine Mutter wollte mich kaum entfernen;
Möchte gern was Rechts hieraußen lernen.

Mephiſtopheles.

Da ſeyd ihr eben recht am Ort.

Schüler.

Aufrichtig, möchte ſchon wieder fort;
In dieſen Mauern, dieſen Hallen
Will es mir keineswegs gefallen.
Es iſt ein gar beſchränkter Raum,
Man ſieht nichts Grünes, keinen Baum,
Und in den Sälen, auf den Bänken,
Vergeht mir Hören, Sehn und Denken.

Mephiſtopheles.

Das kommt nur auf Gewohnheit an.
So nimmt ein Kind der Mutter Bruſt
Nicht gleich im Anfang willig an,
Doch bald ernährt es ſich mit Luſt.
So wird's euch an der Weisheit Brüſten
Mit jedem Tage mehr gelüſten.

Schüler.

An ihrem Hals will ich mit Freuden hangen;
Doch ſagt mir nur, wie kann ich hingelangen?

Mephiſtopheles.

Erklärt euch, eh' ihr weiter geht,
Was wählt ihr für eine Facultät?

Schüler.

Ich wünſchte recht gelehrt zu werden,
Und möchte gern, was auf der Erden
Und in dem Himmel iſt, erfaſſen,
Die Wiſſenſchaft und die Natur.

Mephiſtopheles.

Da ſeyd ihr auf der rechten Spur;
Doch müßt ihr euch nicht zerſtreuen laſſen.

Schüler.

Ich bin dabei mit Seel' und Leib;
Doch freilich würde mir behagen
Ein wenig Freiheit und Zeitvertreib
An ſchönen Sommerfeiertagen.

Mephiſtopheles.

Gebraucht der Zeit! ſie geht ſo ſchnell von hinnen;
Doch Ordnung lehrt euch Zeit gewinnen.
Mein theurer Freund, ich rath' euch drum
Zuerſt Collegium logicum!
Da wird der Geiſt euch wohl dreſſirt,
In Spaniſche Stiefeln eingeſchnürt,
Daß er bedächtiger ſo fortan
Hinſchleiche die Gedankenbahn,
Und nicht etwa, die Kreuz und Quer,
Irrlichtelire hin und her.
Dann lehret man euch manchen Tag,
Daß, was ihr ſonſt auf Einen Schlag
Getrieben, wie Eſſen und Trinken, frei,
Eins! zwei! drei! dazu nöthig ſey.
Zwar iſt's mit der Gedankenfabrik
Wie mit einem Webermeiſterſtück,
Wo Ein Tritt tauſend Fäden regt,
Die Schifflein herüber hinüber ſchießen,
Die Fäden ungeſehen fließen,
Ein Schlag tauſend Verbindungen ſchlägt.
Der Philoſoph, der tritt herein,

Und beweis't euch, es müßt' so seyn:
Das Erst' wär' so, das Zweite so,
Und drum das Dritt' und Vierte so,
Und wenn das Erst' und Zweit' nicht wär',
Das Dritt' und Viert' wär' nimmermehr.
Das preisen die Schüler aller Orten,
Sind aber keine Weber geworden.
Wer will was Lebendigs erkennen und beschreiben,
Sucht erst den Geist herauszutreiben;
Dann hat er die Theile in seiner Hand,
Fehlt, leider! nur das geistige Band.
Encheiresin naturae nennt's die Chemie,
Spottet ihrer selbst, und weiß nicht, wie.

Schüler.

Kann euch nicht eben ganz verstehen.

Mephistopheles.

Das wird nächstens schon besser gehen,
Wenn ihr lernt, alles reduciren
Und gehörig classificiren.

Schüler.

Mir wird von alle dem so dumm,
Als ging' mir ein Mühlrad im Kopf herum.

Mephistopheles.

Nachher, vor allen andern Sachen,
Müßt ihr euch an die Metaphysik machen!
Da seht, daß ihr tiefsinnig faßt,
Was in des Menschen Hirn nicht paßt;
Für was drein geht und nicht drein geht,
Ein prächtig Wort zu Diensten steht.
Doch vorerst dieses halbe Jahr

Nehmt ja der beſten Ordnung wahr!
Fünf Stunden habt ihr jeden Tag;
Seyd drinnen mit dem Glockenſchlag!
Habt euch vorher wohl präparirt,
Paragraphos wohl einſtudirt,
Damit ihr nachher beſſer ſeht,
Daß er nichts ſagt, als was im Buche ſteht;
Doch euch des Schreibens ja befleißt,
Als dictirt' euch der heilig' Geiſt!

Schüler.

Das ſollt ihr mir nicht zweimal ſagen!
Ich denke mir, wie viel es nützt;
Denn was man ſchwarz auf weiß beſitzt,
Kann man getroſt nach Hauſe tragen.

Mephiſtopheles.

Doch wählt mir eine Facultät!

Schüler.

Zur Rechtsgelehrſamkeit kann ich mich nicht bequemen.

Mephiſtopheles.

Ich kann es euch ſo ſehr nicht übel nehmen;
Ich weiß, wie es um dieſe Lehre ſteht.
Es erben ſich Geſetz' und Rechte
Wie eine ew'ge Krankheit fort;
Sie ſchleppen von Geſchlecht ſich zum Geſchlechte,
Und rücken ſacht von Ort zu Ort.
Vernunft wird Unſinn, Wohlthat Plage;
Weh dir, daß du ein Enkel biſt!
Vom Rechte, das mit uns geboren iſt,
Von dem iſt, leider! nie die Frage.

Schüler.

Mein Abſcheu wird durch euch vermehrt.
O glücklich der, den ihr belehrt!
Faſt möcht' ich nun Theologie ſtudiren.

Mephiſtopheles.

Ich wünſchte nicht euch irre zu führen.
Was dieſe Wiſſenſchaft betrifft,
Es iſt ſo ſchwer, den falſchen Weg zu meiden;
Es liegt in ihr ſo viel verborgnes Gift,
Und von der Arzenei iſt's kaum zu unterſcheiden.
Am beſten iſt's auch hier, wenn ihr nur Einen hört,
Und auf des Meiſters Worte ſchwört.
Im ganzen — haltet euch an Worte!
Dann geht ihr durch die ſichre Pforte
Zum Tempel der Gewißheit ein.

Schüler.

Doch ein Begriff muß bei dem Worte ſeyn.

Mephiſtopheles.

Schon gut! Nur muß man ſich nicht allzuängſtlich quälen;
Denn eben wo Begriffe fehlen,
Da ſtellt ein Wort zur rechten Zeit ſich ein.
Mit Worten läßt ſich trefflich ſtreiten,
Mit Worten ein Syſtem bereiten,
An Worte läßt ſich trefflich glauben,
Von einem Wort läßt ſich kein Jota rauben.

Schüler.

Verzeiht! ich halt' euch auf mit vielen Fragen,
Allein ich muß euch noch bemüh'n.

TAYLOR INST. OXFORD

Wollt ihr mir von der Medicin
Nicht auch ein kräftig Wörtchen ſagen?
Drei Jahr' iſt eine kurze Zeit,
Und, Gott! das Feld iſt gar zu weit.
Wenn man einen Fingerzeig nur hat,
Läßt ſich's ſchon eher weiter fühlen.

Mephiſtopheles (für ſich).

Ich bin des trocknen Tons nun ſatt,
Muß wieder recht den Teufel ſpielen.

(Laut.)

Der Geiſt der Medicin iſt leicht zu faſſen;
Ihr durchſtudirt die groß' und kleine Welt,
Um es am Ende gehn zu laſſen,
Wie's Gott gefällt.
Vergebens, daß ihr ringsum wiſſenſchaftlich ſchweift,
Ein jeder lernt nur, was er lernen kann;
Doch der den Augenblick ergreift,
Das iſt der rechte Mann.
Ihr ſeyd noch ziemlich wohl gebaut,
An Kühnheit wird's euch auch nicht fehlen,
Und wenn ihr euch nur ſelbſt vertraut,
Vertrauen euch die andern Seelen.
Beſonders lernt die Weiber führen;
Es iſt ihr ewig Weh und Ach,
So tauſendfach,
Aus Einem Punkte zu curiren.
Und wenn ihr halbweg ehrbar thut,
Dann habt ihr ſie all unter'm Hut.
Ein Titel muß ſie erſt vertraulich machen,

Daß eure Kunſt viel Künſte überſteigt;
Zum Willkomm tappt ihr dann nach allen Siebenſachen,
Um die ein andrer viele Jahre ſtreicht,
Verſteht das Pülslein wohl zu drücken,
Und faſſet ſie, mit feurig ſchlauen Blicken,
Wohl um die ſchlanke Hüfte frei,
Zu ſehn, wie feſt geſchnürt ſie ſey.

Schüler.

Das ſieht ſchon beſſer aus! Man ſieht doch, wo und wie.

Mephiſtopheles.

Grau, theurer Freund, iſt alle Theorie,
Und grün des Lebens goldner Baum.

Schüler.

Ich ſchwör' euch zu, mir iſt's als wie ein Traum.
Dürft' ich euch wohl ein andermal beſchweren,
Von eurer Weisheit auf den Grund zu hören?

Mephiſtopheles.

Was ich vermag, ſoll gern geſchehn.

Schüler.

Ich kann unmöglich wieder gehn,
Ich muß euch noch mein Stammbuch überreichen.
Gönn' eure Gunſt mir dieſes Zeichen!

Mephiſtopheles.

Sehr wohl!

(Er ſchreibt und giebt's.)

Schüler (lieſt).

Eritis sicut Deus, scientes bonum et malum.

(Macht's ehrerbietig zu und empfiehlt ſich.)

Mephistopheles.

Folg' nur dem alten Spruch und meiner Muhme, der Schlange;
Dir wird gewiß einmal bei deiner Gottähnlichkeit bange!

Faust tritt auf.

Faust.

Wohin soll es nun gehn?

Mephistopheles.

Wohin es dir gefällt.
Wir sehn die kleine, dann die große Welt.
Mit welcher Freude, welchem Nutzen
Wirst du den Cursum durchschmarutzen!

Faust.

Allein bei meinem langen Bart
Fehlt mir die leichte Lebensart.
Es wird mir der Versuch nicht glücken:
Ich wußte nie mich in die Welt zu schicken;
Vor andern fühl' ich mich so klein,
Ich werde stets verlegen seyn.

Mephistopheles.

Mein guter Freund, das wird sich alles geben;
Sobald du dir vertraust, sobald weißt du zu leben.

Faust.

Wie kommen wir denn aus dem Haus?
Wo hast du Pferde, Knecht und Wagen?

Mephistopheles.

Wir breiten nur den Mantel aus;
Der soll uns durch die Lüfte tragen.
Du nimmst bei diesem kühnen Schritt
Nur keinen großen Bündel mit.

Ein bißchen Feuerluft, die ich bereiten werde,
Hebt uns behend von dieſer Erde.
Und ſind wir leicht, ſo geht es ſchnell hinauf;
Ich gratulire dir zum neuen Lebenslauf.

Auerbach's Keller in Leipzig.

Zeche luſtiger Geſellen.

Froſch.

Will keiner trinken? keiner lachen?
Ich will euch lehren Geſichter machen!
Ihr ſeyd ja heut wie naſſes Stroh,
Und brennt ſonſt immer lichterloh.

Brander.

Das liegt an dir; du bringſt ja nichts herbei,
Nicht eine Dummheit, keine Sauerei.

Froſch

(gießt ihm ein Glas Wein über den Kopf).

Da haſt du beides!

Brander.

Doppelt Schwein!

Froſch.

Ihr wollt' es ja, man ſoll es ſeyn!

Siebel.

Zur Thür' hinaus, wer ſich entzweit!
Mit offner Bruſt ſingt Runda, ſauft und ſchreit!
Auf! Holla! Ho!

Altmayer.

Weh mir, ich bin verloren!
Baumwolle her! der Kerl sprengt mir die Ohren.

Siebel.

Wenn das Gewölbe wiederschallt,
Fühlt man erst recht des Basses Grundgewalt.

Frosch.

So recht! hinaus mit dem, der etwas übel nimmt!
A! tara lara da!

Altmayer.

A! tara lara da!

Frosch.

Die Kehlen sind gestimmt.

(Singt.)

Das liebe, heil'ge Röm'sche Reich,
Wie hält's nur noch zusammen?

Brander.

Ein garstig Lied! Pfui! ein politisch Lied!
Ein leidig Lied! Dankt Gott mit jedem Morgen,
Daß ihr nicht braucht für's Röm'sche Reich zu sorgen!
Ich halt' es wenigstens für reichlichen Gewinn,
Daß ich nicht Kaiser oder Kanzler bin.
Doch muß auch uns ein Oberhaupt nicht fehlen;
Wir wollen einen Papst erwählen.
Ihr wißt, welch eine Qualität
Den Ausschlag giebt, den Mann erhöht.

Frosch (singt).

Schwing' dich auf, Frau Nachtigall,
Grüß' mir mein Liebchen zehentausendmal!

Siebel.

Dem Liebchen keinen Gruß! Ich will davon nichts hören!

Frosch.

Dem Liebchen Gruß und Kuß! du wirst mir's nicht verwehren!

(Singt.)

Riegel auf! in stiller Nacht.
Riegel auf! der Liebste wacht.
Riegel zu! des Morgens früh.

Siebel.

Ja, singe, singe nur, und lob' und rühme sie!
Ich will zu meiner Zeit schon lachen.
Sie hat mich angeführt, dir wird sie's auch so machen.
Zum Liebsten sey ein Kobold ihr beschert!
Der mag mit ihr auf einem Kreuzweg schäkern;
Ein alter Bock, wenn er vom Blocksberg kehrt,
Mag im Galopp noch gute Nacht ihr meckern!
Ein braver Kerl von ächtem Fleisch und Blut
Ist für die Dirne viel zu gut.
Ich will von keinem Gruße wissen,
Als ihr die Fenster eingeschmissen!

Brander (auf den Tisch schlagend).

Paßt auf! paßt auf! Gehorchet mir!
Ihr Herrn, gesteht, ich weiß zu leben;
Verliebte Leute sitzen hier!
Und diesen muß, nach Standsgebühr,
Zur guten Nacht ich was zum Besten geben.
Gebt Acht! ein Lied vom neusten Schnitt!
Und singt den Rundreim kräftig mit!

(Er singt.)

Es war eine Ratt' im Kellerneſt,
Lebte nur von Fett und Butter,
Hatte ſich ein Bänzlein angemäſt't,
Als wie der Doctor Luther.
Die Köchin hatt' ihr Gift geſtellt;
Da ward's ſo eng ihr in der Welt,
Als hätte ſie Lieb' im Leibe.

Chorus (jauchzend).
Als hätte ſie Lieb' im Leibe.

Brander.
Sie fuhr herum, ſie fuhr heraus,
Und ſoff aus allen Pfützen,
Zernagt', zerkratzt' das ganze Haus,
Wollte nichts ihr Wüthen nützen;
Sie thät gar manchen Aengſteſprung;
Bald hatte das arme Thier genung,
Als hätt' es Lieb' im Leibe.

Chorus.
Als hätt' es Lieb' im Leibe.

Brander.
Sie kam vor Angſt am hellen Tag
Der Küche zugelaufen,
Fiel an den Herd und zuckt' und lag,
Und thät erbärmlich ſchnaufen.
Da lachte die Vergifterin noch:
Ha! ſie pfeift auf dem letzten Loch,
Als hätte ſie Lieb' im Leibe.

Chorus.
Als hätte ſie Lieb' im Leibe.

Siebel.

Wie ſich die platten Burſche freuen!
Es iſt mir eine rechte Kunſt,
Den armen Ratten Gift zu ſtreuen!

Brander.

Sie ſtehn wohl ſehr in deiner Gunſt?

Altmayer.

Der Schmerbauch mit der kahlen Platte!
Das Unglück macht ihn zahm und mild;
Er ſieht in der geſchwollnen Ratte
Sein ganz natürlich Ebenbild.

Fauſt und Mephiſtopheles.

Mephiſtopheles.

Ich muß dich nun vor allen Dingen
In luſtige Geſellſchaft bringen,
Damit du ſiehſt, wie leicht ſich's leben läßt.
Dem Volke hier wird jeder Tag ein Feſt:
Mit wenig Witz und viel Behagen
Dreht jeder ſich im engen Zirkeltanz,
Wie junge Katzen mit dem Schwanz;
Wenn ſie nicht über Kopfweh klagen,
So lang der Wirth nur weiter borgt,
Sind ſie vergnügt und unbeſorgt.

Brander.

Die kommen eben von der Reiſe,
Man ſieht's an ihrer wunderlichen Weiſe;
Sie ſind nicht eine Stunde hier.

Frosch.

Wahrhaftig, du hast Recht! Mein Leipzig lob' ich mir!
Es ist ein klein Paris, und bildet seine Leute.

Siebel.

Für was siehst du die Fremden an?

Frosch.

Laß mich nur gehn! Bei einem vollen Glase
Zieh' ich, wie einen Kinderzahn,
Den Burschen leicht die Würmer aus der Nase.
Sie scheinen mir aus einem edeln Haus;
Sie sehen stolz und unzufrieden aus.

Brander.

Marktschreier sind's gewiß, ich wette!

Altmayer.

Vielleicht.

Frosch.

Gieb Acht, ich schraube sie!

Mephistopheles (zu Faust).

Den Teufel spürt das Völkchen nie,
Und wenn er sie beim Kragen hätte!

Faust.

Seyd uns gegrüßt, ihr Herrn!

Siebel.

Viel Dank zum Gegengruß!

(Leise, Mephistopheles von der Seite ansehend.)

Was hinkt der Kerl auf Einem Fuß?

Mephiſtopheles.

Iſt es erlaubt, uns auch zu euch zu ſetzen?
Statt eines guten Trunks, den man nicht haben kann,
Soll die Geſellſchaft uns ergötzen.

Altmayer.

Ihr ſcheint ein ſehr verwöhnter Mann.

Froſch.

Ihr ſeyd wohl ſpät von Rippach aufgebrochen?
Habt ihr mit Herren Hans noch erſt zu Nacht geſpeiſ't?

Mephiſtopheles.

Heut ſind wir ihn vorbeigereiſ't!
Wir haben ihn das letztemal geſprochen.
Von ſeinen Vettern wußt' er viel zu ſagen,
Viel Grüße hat er uns an jeden aufgetragen.

(Er neigt ſich gegen Froſch.)

Altmayer (leiſe).

Da haſt du's! der verſteht's!

Siebel.

Ein pfiffiger Patron!

Froſch.

Nun, warte nur, ich krieg' ihn ſchon!

Mephiſtopheles.

Wenn ich nicht irrte, hörten wir
Geübte Stimmen Chorus ſingen?
Gewiß, Geſang muß trefflich hier
Von dieſer Wölbung wiederklingen!

Froſch.

Seyd ihr wohl gar ein Virtuos?

Mephistopheles.

O nein! die Kraft ist schwach, allein die Lust ist groß.

Altmayer.

Gebt uns ein Lied!

Mephistopheles.

Wenn ihr begehrt, die Menge.

Siebel.

Nur auch ein nagelneues Stück!

Mephistopheles.

Wir kommen erst aus Spanien zurück,
Dem schönen Land des Weins und der Gesänge.

(Singt.)

Es war einmal ein König,
Der hatt' einen großen Floh —

Frosch.

Horcht! einen Floh! Habt ihr das wohl gefaßt?
Ein Floh ist mir ein saub'rer Gast.

Mephistopheles (singt).

Es war einmal ein König,
Der hatt' einen großen Floh,
Den liebt' er gar nicht wenig,
Als wie seinen eignen Sohn.
Da rief er seinen Schneider,
Der Schneider kam heran:
Da, miß dem Junker Kleider,
Und miß ihm Hosen an!

Brander.

Vergeßt nur nicht, dem Schneider einzuschärfen,
Daß er mir auf's genauste mißt,

Und daß, ſo lieb ſein Kopf ihm iſt,
Die Hoſen keine Falten werfen!

Mephiſtopheles.

In Sammet und in Seide
War er nun angethan,
Hatte Bänder auf dem Kleide,
Hatt' auch ein Kreuz daran,
Und war ſogleich Miniſter,
Und hatt' einen großen Stern.
Da wurden ſeine Geſchwiſter
Bei Hof auch große Herrn.

Und Herrn und Frau'n am Hofe,
Die waren ſehr geplagt,
Die Königin und die Zofe
Geſtochen und genagt;
Und durften ſie nicht knicken,
Und weg ſie jucken nicht.
Wir knicken und erſticken
Doch gleich, wenn einer ſticht.

Chorus (jauchzend).

Wir knicken und erſticken
Doch gleich, wenn einer ſticht.

Froſch.

Bravo! Bravo! das war ſchön!

Siebel.

So ſoll es jedem Floh ergehn!

Brander.

Spitzt die Finger und packt sie fein!

Altmayer.

Es lebe die Freiheit! es lebe der Wein!

Mephistopheles.

Ich tränke gern ein Glas, die Freiheit hoch zu ehren,
Wenn eure Weine nur ein bißchen besser wären.

Siebel.

Wir mögen das nicht wieder hören!

Mephistopheles.

Ich fürchte nur, der Wirth beschweret sich;
Sonst gäb' ich diesen werthen Gästen
Aus unserm Keller was zum Besten.

Siebel.

Nur immer her! ich nehm's auf mich.

Frosch.

Schafft ihr ein gutes Glas, so wollen wir euch loben.
Nur gebt nicht gar zu kleine Proben!
Denn wenn ich judiciren soll,
Verlang' ich auch das Maul recht voll.

Altmayer (leise).

Sie sind vom Rheine, wie ich spüre.

Mephistopheles.

Schafft einen Bohrer an!

Brander.

Was soll mit dem geschehn?
Ihr habt doch nicht die Fässer vor der Thüre?

Altmayer.

Dahinten hat der Wirth ein Körbchen Werkzeug stehn.

Mephistopheles (nimmt den Bohrer).

(Zu Frosch.)

Nun sagt, was wünschet ihr zu schmecken?

Frosch.

Wie meint ihr das? Habt ihr so mancherlei?

Mephistopheles.

Ich stell' es einem jeden frei.

Altmayer (zu Frosch).

Aha! du fängst schon an, die Lippen abzulecken.

Frosch.

Gut! wenn ich wählen soll, so will ich Rheinwein haben.
Das Vaterland verleiht die allerbesten Gaben.

Mephistopheles

(indem er an dem Platz, wo Frosch sitzt, ein Loch in den Tischrand bohrt).

Verschafft ein wenig Wachs, die Pfropfen gleich zu machen!

Altmayer.

Ach, das sind Taschenspielersachen!

Mephistopheles (zu Brander).

Und ihr?

Brander.

Ich will Champagnerwein,
Und recht mousirend soll er seyn!

Mephistopheles

bohrt; einer hat indessen die Wachspfropfen gemacht und verstopft.

Brander.

Man kann nicht stets das Fremde meiden,
Das Gute liegt uns oft so fern.

Ein ächter deutſcher Mann mag keinen Franzen leiden,
Doch ihre Weine trinkt er gern.

Siebel

(indem ſich Mephiſtopheles ſeinem Platze nähert).

Ich muß geſtehn, den ſauern mag ich nicht.
Gebt mir ein Glas vom ächten ſüßen!

Mephiſtopheles (bohrt).

Euch ſoll ſogleich Tokaier fließen.

Altmayer.

Nein, Herren, ſeht mir in's Geſicht!
Ich ſeh' es ein, ihr habt uns nur zum Beſten.

Mephiſtopheles.

Ei! Ei! Mit ſolchen edeln Gäſten
Wär' es ein bißchen viel gewagt.
Geſchwind! Nur g'rad' heraus geſagt!
Mit welchem Weine kann ich dienen?

Altmayer.

Mit jedem! Nur nicht lang gefragt!

(Nachdem die Löcher alle gebohrt und verſtopft ſind.)

Mephiſtopheles (mit ſeltſamen Geberden).

Trauben trägt der Weinſtock,
Hörner der Ziegenbock!
Der Wein iſt ſaftig, Holz die Reben,
Der hölzerne Tiſch kann Wein auch geben.
Ein tiefer Blick in die Natur!
Hier iſt ein Wunder, glaubet nur!
Nun zieht die Pfropfen, und genießt!

Alle

(indem ſie die Pfropfen ziehen und jedem der verlangte Wein in's Glas läuft).

O ſchöner Brunnen, der uns fließt!

Mephiſtopheles.

Nur hütet euch, daß ihr mir nichts vergießt!

(Sie trinken wiederholt.)

Alle (ſingen).

Uns iſt ganz kanibaliſch wohl,
Als wie fünfhundert Säuen!

Mephiſtopheles.

Das Volk iſt frei! Seht an, wie wohl's ihm geht!

Fauſt.

Ich hätte Luſt nun abzufahren.

Mephiſtopheles.

Gieb nur erſt Acht! die Beſtialität
Wird ſich gar herrlich offenbaren.

Siebel

(trinkt unvorſichtig; der Wein fließt auf die Erde und wird zur Flamme).

Helft! Feuer! helft! Die Hölle brennt!

Mephiſtopheles (die Flamme beſprechend).

Sey ruhig, freundlich Element!

(Zu dem Geſellen.)

Für dießmal war es nur ein Tropfen Fegefeuer.

Siebel.

Was ſoll das ſeyn? Wart'! ihr bezahlt es theuer!
Es ſcheinet, daß ihr uns nicht kennt.

Froſch.

Laß Er uns das zum zweitenmale bleiben!

Altmayer.

Ich dächt', wir hießen ihn ganz sachte seitwärts gehn.

Siebel.

Was, Herr? Er will sich unterstehn,
Und hier sein Hokuspokus treiben?

Mephistopheles.

Still, altes Weinfaß!

Siebel.

Besenstiel!
Du willst uns gar noch grob begegnen?

Brander.

Wart' nur! es sollen Schläge regnen!

Altmayer

(zieht einen Pfropf aus dem Tisch; es springt ihm Feuer entgegen).

Ich brenn'! ich brenne!

Siebel.

Zauberei!
Stoßt zu! der Kerl ist vogelfrei!

(Sie ziehen die Messer und gehen auf Mephistopheles los.)

Mephistopheles (mit ernsthafter Geberde).

Falsch Gebild und Wort
Verändern Sinn und Ort!
Seyd hier und dort!

(Sie stehen erstaunt und sehen einander an.)

Altmayer.

Wo bin ich? Welches schöne Land!

Frosch.

Weinberge! Seh' ich recht?

Siebel.

Und Trauben gleich zur Hand!

Brander.

Hier unter dieſem grünen Laube,
Seht, welch ein Stock! ſeht, welche Traube!

(Er faßt Siebeln bei der Naſe; die andern thun es wechſelſeitig und heben die Meſſer.)

Mephiſtopheles (wie oben).

Irrthum, laß los der Augen Band!
Und merkt euch, wie der Teufel ſpaße!

(Er verſchwindet mit Fauſt; die Geſellen fahren aus einander.)

Siebel.

Was giebt's?

Altmayer.

Wie?

Froſch.

War das deine Naſe?

Brander (zu Siebel).

Und deine hab' ich in der Hand!

Altmayer.

Es war ein Schlag, der ging durch alle Glieder!
Schafft einen Stuhl! ich ſinke nieder.

Froſch.

Nein, ſagt mir nur, was iſt geſchehn?

Siebel.

Wo iſt der Kerl? Wenn ich ihn ſpüre,
Er ſoll mir nicht lebendig gehn!

Altmayer.

Ich hab' ihn ſelbſt hinaus zur Kellerthüre
Auf einem Faſſe reiten ſehn. —

Arnsberg
E
G
19
96

Es liegt mir bleiſchwer in den Füßen.

(Sich nach dem Tiſche wendend.)

Mein! Sollte wohl der Wein noch fließen?

Siebel.

Betrug war alles, Lug und Schein.

Froſch.

Mir däuchte doch, als tränk' ich Wein.

Brander.

Aber wie war es mit den Trauben?

Altmayer.

Nun ſag' mir eins, man ſoll kein Wunder glauben!

Hexenküche.

Auf einem niedrigen Herde ſteht ein großer Keſſel über dem Feuer. In dem Dampfe, der davon in die Höhe ſteigt, zeigen ſich verſchiedene Geſtalten. **Eine Meerkatze** ſitzt bei dem Keſſel und ſchäumt ihn, und ſorgt, daß er nicht überläuft. **Der Meerkater** mit den Jungen ſitzt daneben und wärmt ſich. Wände und Decke ſind mit dem ſeltſamſten Hexenhausrath ausgeſchmückt.

Fauſt. Mephiſtopheles.

Fauſt.

Mir widerſteht das tolle Zauberweſen!
Verſprichſt du mir, ich ſoll geneſen
In dieſem Wuſt von Raſerei?
Verlang' ich Rath von einem alten Weibe?
Und ſchafft die Sudelköcherei
Wohl dreißig Jahre mir vom Leibe?
Weh mir, wenn du nichts Beſſers weißt!
Schon iſt die Hoffnung mir verſchwunden.
Hat die Natur und hat ein edler Geiſt
Nicht irgend einen Balſam ausgefunden?

Mephiſtopheles.

Mein Freund, nun ſprichſt du wieder klug!
Dich zu verjüngen giebt's auch ein natürlich Mittel;
Allein es ſteht in einem andern Buch,
Und iſt ein wunderlich Capitel.

Faust.

Ich will es wissen.

Mephistopheles.

Gut! ein Mittel, ohne Geld
Und Arzt und Zauberei zu haben!
Begieb dich gleich hinaus auf's Feld,
Fang' an zu hacken und zu graben,
Erhalte dich und deinen Sinn
In einem ganz beschränkten Kreise,
Ernähre dich mit ungemischter Speise,
Leb' mit dem Vieh als Vieh, und acht' es nicht für Raub,
Den Acker, den du ernteſt, selbst zu düngen —
Das ist das beste Mittel, glaub',
Auf achtzig Jahr' dich zu verjüngen!

Faust.

Das bin ich nicht gewöhnt; ich kann mich nicht bequemen,
Den Spaten in die Hand zu nehmen.
Das enge Leben steht mir gar nicht an.

Mephistopheles.

So muß denn doch die Hexe dran!

Faust.

Warum denn just das alte Weib!
Kannst du den Trank nicht selber brauen?

Mephistopheles.

Das wär' ein schöner Zeitvertreib!
Ich wollt' indeß wohl tausend Brücken bauen.
Nicht Kunst und Wissenschaft allein,
Geduld will bei dem Werke seyn.
Ein stiller Geist ist Jahre lang geschäftig;
Die Zeit nur macht die feine Gährung kräftig.

Und alles, was dazu gehört,
Es ſind gar wunderbare Sachen!
Der Teufel hat ſie's zwar gelehrt;
Allein der Teufel kann's nicht machen.

(Die Thiere erblickend.)

Sieh, welch ein zierliches Geſchlecht!
Das iſt die Magd! das iſt der Knecht!

(Zu den Thieren.)

Es ſcheint, die Frau iſt nicht zu Hauſe?

Die Thiere.

Beim Schmauſe,
Aus dem Haus,
Zum Schornſtein hinaus!

Mephiſtopheles.

Wie lange pflegt ſie wohl zu ſchwärmen?

Die Thiere.

So lang wir uns die Pfoten wärmen.

Mephiſtopheles (zu Fauſt).

Wie findeſt du die zarten Thiere?

Fauſt.

So abgeſchmackt, als ich nur etwas ſah!

Mephiſtopheles.

Nein, ein Discurs, wie dieſer da,
Iſt g'rade der, den ich am liebſten führe!

(Zu den Thieren.)

So ſagt mir doch, verfluchte Puppen!
Was quirlt ihr in dem Brei herum?

Thiere.

Wir kochen breite Bettelſuppen.

Mephiſtopheles.

Da habt ihr ein groß Publicum.

Der Kater

(macht ſich herbei und ſchmeichelt dem Mephiſtopheles).

O würfle nur gleich,
Und mache mich reich,
Und laß mich gewinnen!
Gar ſchlecht iſt's beſtellt,
Und wär' ich bei Geld,
So wär' ich bei Sinnen.

Mephiſtopheles.

Wie glücklich würde ſich der Affe ſchätzen,
Könnt' er nur auch in's Lotto ſetzen!

(Indeſſen haben die jungen Meerkätzchen mit einer großen Kugel geſpielt und rollen ſie hervor.)

Der Kater.

Das iſt die Welt;
Sie ſteigt und fällt,
Und rollt beſtändig;
Sie klingt wie Glas;
Wie bald bricht das?
Iſt hohl inwendig;
Hier glänzt ſie ſehr,
Und hier noch mehr.
Ich bin lebendig!
Mein lieber Sohn,
Halt' dich davon!
Du mußt ſterben!
Sie iſt von Thon,
Es giebt Scherben.

Mephistopheles.

Was soll das Sieb?

Der Kater (holt es herunter).

Wärst du ein Dieb,
Wollt' ich dich gleich erkennen.

(Er läuft zur Kätzin und läßt sie durchsehen.)

Sieh durch das Sieb!
Erkennst du den Dieb,
Und darfst ihn nicht nennen?

Mephistopheles (sich dem Feuer nähernd).

Und dieser Topf?

Kater und Kätzin.

Der alberne Tropf!
Er kennt nicht den Topf,
Er kennt nicht den Kessel!

Mephistopheles.

Unhöfliches Thier!

Der Kater.

Den Wedel nimm hier,
Und setz' dich in Sessel!

(Er nöthigt den Mephistopheles zu sitzen.)

Faust

(welcher diese Zeit über vor einem Spiegel gestanden, sich ihm bald genähert, bald sich von ihm entfernt hat).

Was seh' ich? Welch ein himmlisch Bild
Zeigt sich in diesem Zauberspiegel!
O Liebe, leihe mir den schnellsten deiner Flügel,
Und führe mich in ihr Gefild!
Ach, wenn ich nicht auf dieser Stelle bleibe,
Wenn ich es wage nah zu gehn,

Kann ich sie nur als wie im Nebel schn! —
Das schönste Bild von einem Weibe!
Ist's möglich, ist das Weib so schön?
Muß ich an diesem hingestreckten Leibe
Den Inbegriff von allen Himmeln schn?
So etwas findet sich auf Erden?

Mephistopheles.

Natürlich, wenn ein Gott sich erst sechs Tage plagt,
Und selbst am Ende Bravo sagt,
Da muß es was Gescheidtes werden.
Für dießmal sieh dich immer satt;
Ich weiß dir so ein Schätzchen auszuspüren,
Und selig, wer das gute Schicksal hat,
Als Bräutigam sie heimzuführen!

(Faust sieht immerfort in den Spiegel. Mephistopheles, sich in dem Sessel dehnend und mit dem Wedel spielend, fährt fort zu sprechen.)

Hier sitz' ich wie der König auf dem Throne;
Den Zepter halt' ich hier, es fehlt nur noch die Krone.

Die Thiere

(welche bisher allerlei wunderliche Bewegungen durch einander gemacht haben, bringen dem Mephistopheles eine Krone mit großem Geschrei).

O sey doch so gut,
Mit Schweiß und mit Blut
Die Krone zu leimen!

(Sie gehen ungeschickt mit der Krone um und zerbrechen sie in zwei Stücke, mit welchen sie herumspringen.)

Nun ist es geschehn!
Wir reden und sehn,
Wir hören und reimen!

Faust (gegen den Spiegel).

Weh mir! ich werde schier verrückt.

Mephistopheles (auf die Thiere deutend).

Nun fängt mir an fast selbst der Kopf zu schwanken.

Die Thiere.

Und wenn es uns glückt,
Und wenn es sich schickt,
So sind es Gedanken.

Faust (wie oben).

Mein Busen fängt mir an zu brennen!
Entfernen wir uns nur geschwind!

Mephistopheles (in obiger Stellung).

Nun, wenigstens muß man bekennen,
Daß es aufrichtige Poeten sind.

Der Kessel, welchen die Kätzin bisher außer Acht gelassen, fängt an überzulaufen; es entsteht eine große Flamme, welche zum Schornstein hinausschlägt. **Die Hexe** kommt durch die Flamme mit entsetzlichem Geschrei heruntergefahren.

Die Hexe.

Au! Au! Au! Au!
Verdammtes Thier! verfluchte Sau!
Versäumst den Kessel, versengst die Frau!
Verfluchtes Thier!

(Faust und Mephistopheles erblickend.)

Was ist das hier?
Wer seyd ihr hier?
Was wollt ihr da?
Wer schlich sich ein?
Die Feuerpein
Euch in's Gebein!

(Sie fährt mit dem Schaumlöffel in den Kessel und spritzt Flammen nach Faust, Mephistopheles und den Thieren. Die Thiere winseln.)

Mephistopheles

(welcher den Wedel, den er in der Hand hält, umkehrt und unter die Gläser und Töpfe schlägt).

Entzwei! entzwei!
Da liegt der Brei!
Da liegt das Glas!
Es ist nur Spaß,
Der Tact, du Aas,
Zu deiner Melodei.

(Indem die Hexe voll Grimm und Entsetzen zurücktritt.)

Erkennst du mich? Gerippe! Scheusal du!
Erkennst du deinen Herrn und Meister?
Was hält mich ab, so schlag' ich zu,
Zerschmettre dich und deine Katzengeister!
Hast du vor'm rothen Wamms nicht mehr Respect?
Kannst du die Hahnenfeder nicht erkennen?
Hab' ich dieß Angesicht versteckt?
Soll ich mich etwa selber nennen?

Die Hexe.

O Herr, verzeiht den rohen Gruß!
Seh' ich doch keinen Pferdefuß.
Wo sind denn eure beiden Raben?

Mephistopheles.

Für dießmal kommst du so davon;
Denn freilich ist es eine Weile schon,
Daß wir uns nicht gesehen haben.
Auch die Cultur, die alle Welt beleckt,
Hat auf den Teufel sich erstreckt;
Das nordische Phantom ist nun nicht mehr zu schauen;
Wo siehst du Hörner, Schweif und Klauen?

Und was den Fuß betrifft, den ich nicht miſſen kann,
Der würde mir bei Leuten ſchaden;
Darum bedien' ich mich, wie mancher junge Mann,
Seit vielen Jahren falſcher Waden.

Die Hexe (tanzend).

Sinn und Verſtand verlier' ich ſchier,
Seh' ich den Junker Satan wieder hier!

Mephiſtopheles.

Den Namen, Weib, verbitt' ich mir!

Die Hexe.

Warum? was hat er euch gethan?

Mephiſtopheles.

Er iſt ſchon lang in's Fabelbuch geſchrieben;
Allein die Menſchen ſind nichts beſſer dran:
Den Böſen ſind ſie los, die Böſen ſind geblieben.
Du nennſt mich Herr Baron, ſo iſt die Sache gut;
Ich bin ein Cavalier, wie andre Cavaliere.
Du zweifelſt nicht an meinem edeln Blut;
Sieh her, das iſt das Wappen, das ich führe!

(Er macht eine unanſtändige Geberde.)

Die Hexe (lacht unmäßig).

Ha! ha! das iſt in eurer Art!
Ihr ſeyd ein Schelm, wie ihr nur immer war't.

Mephiſtopheles (zu Fauſt).

Mein Freund, das lerne wohl verſtehn!
Dieß iſt die Art, mit Hexen umzugehn.

Die Hexe.

Nun ſagt, ihr Herren, was ihr ſchafft!

Mephiſtopheles.

Ein gutes Glas von dem bekannten Saft!

Doch muß ich euch um's ält'ſte bitten;
Die Jahre doppeln ſeine Kraft.

Die Hexe.

Gar gern! Hier hab' ich eine Flaſche,
Aus der ich ſelbſt zuweilen naſche,
Die auch nicht mehr im mind'ſten ſtinkt;
Ich will euch gern ein Gläschen geben.

(Leiſe.)

Doch wenn es dieſer Mann unvorbereitet trinkt,
So kann er, wißt ihr wohl, nicht eine Stunde leben.

Mephiſtopheles.

Es iſt ein guter Freund, dem es gedeihen ſoll;
Ich gönn' ihm gern das Beſte deiner Küche.
Zieh' deinen Kreis, ſprich deine Sprüche,
Und gieb ihm eine Taſſe voll!

Die Hexe

mit ſeltſamen Geberden, zieht einen Kreis und ſtellt wunderbare Sachen hinein; indeſſen fangen die Gläſer an zu klingen, die Keſſel zu tönen, und machen Muſik. Zuletzt bringt ſie ein großes Buch, ſtellt die Meerkatzen in den Kreis, die ihr zum Pult dienen und die Fackeln halten müſſen. Sie winkt Fauſten, zu ihr zu treten.

Fauſt (zu Mephiſtopheles).

Nein, ſage mir, was ſoll das werden?
Das tolle Zeug, die raſenden Geberden,
Der abgeſchmackteſte Betrug,
Sind mir bekannt, verhaßt genug.

Mephiſtopheles.

Ei, Poſſen! Das iſt nur zum Lachen;
Seh nur nicht ein ſo ſtrenger Mann!
Sie muß als Arzt ein Hokuspokus machen,
Damit der Saft dir wohl gedeihen kann.

(Er nöthigt Fauſten, in den Kreis zu treten.)

Die Hexe (mit großer Emphaſe fängt an aus dem Buche zu declamiren).

Du mußt verſtehn!
Aus Eins mach' Zehn,
Und Zwei laß gehn,
Und Drei mach' gleich,
So biſt du reich.
Verlier' die Vier!
Aus Fünf und Sechs,
So ſagt die Hex',
Mach' Sieben und Acht,
So iſt's vollbracht!
Und Neun iſt Eins,
Und Zehn iſt keins.
Das iſt das Hexen-Einmaleins!

Fauſt.

Mich dünkt, die Alte ſpricht im Fieber.

Mephiſtopheles.

Das iſt noch lange nicht vorüber;
Ich kenn' es wohl, ſo klingt das ganze Buch.
Ich habe manche Zeit damit verloren;
Denn ein vollkommner Widerſpruch
Bleibt gleich geheimnißvoll für Kluge wie für Thoren.
Mein Freund, die Kunſt iſt alt und neu:
Es war die Art zu allen Zeiten,
Durch Drei und Eins, und Eins und Drei
Irrthum ſtatt Wahrheit zu verbreiten.
So ſchwätzt und lehrt man ungeſtört;
Wer will ſich mit den Narr'n befaſſen?
Gewöhnlich glaubt der Menſch, wenn er nur Worte hört,
Es müſſe ſich dabei doch auch was denken laſſen.

Die Hexe (fährt fort)

Die hohe Kraft
Der Wiſſenſchaft,
Der ganzen Welt verborgen!
Und wer nicht denkt,
Dem wird ſie geſchenkt,
Er hat ſie ohne Sorgen.

Fauſt.

Was ſagt ſie uns für Unſinn vor?
Es wird mir gleich der Kopf zerbrechen.
Mich dünkt, ich hör' ein ganzes Chor
Von hunderttauſend Narren ſprechen.

Mephiſtopheles.

Genug, genug, o treffliche Sibylle!
Gieb deinen Trank herbei und fülle
Die Schale raſch bis an den Rand hinan!
Denn meinem Freund wird dieſer Trunk nicht ſchaden:
Er iſt ein Mann von vielen Graden,
Der manchen guten Schluck gethan.

(Die Hexe, mit vielen Ceremonien, ſchenkt den Trank in eine Schale; wie ſie Fauſt an den Mund bringt, entſteht eine leichte Flamme.)

Nur friſch hinunter! Immer zu!
Es wird dir gleich das Herz erfreuen.
Biſt mit dem Teufel du und du,
Und willſt dich vor der Flamme ſcheuen?

(Die Hexe löſ't den Kreis. Fauſt tritt heraus.)

Mephiſtopheles.

Nun friſch hinaus! Du darfſt nicht ruhn.

Die Hexe.

Mög' euch das Schlückchen wohl behagen!

Mephiſtopheles (zur Hexe).

Und kann ich dir was zu Gefallen thun,
So darfſt du mir's nur auf Walpurgis ſagen.

Die Hexe.

Hier iſt ein Lied! wenn ihr's zuweilen ſingt,
So werdet ihr beſondre Wirkung ſpüren.

Mephiſtopheles (zu Fauſt).

Komm' nur geſchwind und laß dich führen!
Du mußt nothwendig tranſpiriren,
Damit die Kraft durch Inn- und Aeußres dringt.
Den edeln Müßiggang lehr' ich hernach dich ſchätzen,
Und bald empfindeſt du mit innigem Ergötzen,
Wie ſich Cupido regt und hin und wieder ſpringt.

Fauſt.

Laß mich nur ſchnell noch in den Spiegel ſchauen!
Das Frauenbild war gar zu ſchön!

Mephiſtopheles.

Nein! Nein! Du ſollſt das Muſter aller Frauen
Nun bald leibhaftig vor dir ſehn.

(Leiſe.)

Du ſiehſt, mit dieſem Trank im Leibe,
Bald Helenen in jedem Weibe.

Straße.

Fauſt. Margarete vorübergehend.

Fauſt.

Mein ſchönes Fräulein, darf ich wagen,
Meinen Arm und Geleit Ihr anzutragen?

Margarete.

Bin weder Fräulein, weder ſchön,
Kann ungeleitet nach Hauſe gehn.

(Sie macht ſich los und ab.)

Fauſt.

Beim Himmel, dieſes Kind iſt ſchön!
So etwas hab' ich nie geſehn.
Sie iſt ſo ſitt- und tugendreich,
Und etwas ſchnippiſch doch zugleich.
Der Lippe Roth, der Wange Licht,
Die Tage der Welt vergeſſ' ich's nicht!
Wie ſie die Augen niederſchlägt,
Hat tief ſich in mein Herz geprägt;
Wie ſie kurz angebunden war,
Das iſt nun zum Entzücken gar!

Mephiſtopheles tritt auf.

Fauſt.

Hör', du mußt mir die Dirne ſchaffen!

Mephiſtopheles.

Nun, welche?

Fauſt.

Sie ging juſt vorbei.

Mephiſtopheles.

Da die? Sie kam von ihrem Pfaffen,
Der ſprach ſie aller Sünden frei;
Ich ſchlich mich bart am Stuhl vorbei.
Es iſt ein gar unſchuldig Ding,
Das eben für nichts zur Beichte ging;
Ueber die hab' ich keine Gewalt!

Fauſt.

Iſt über vierzehn Jahr doch alt.

Mephiſtopheles.

Du ſprichſt ja wie Hans Liederlich,
Der begehrt jede liebe Blum' für ſich,
Und dünkelt ihm, es wär' kein Ehr'
Und Gunſt, die nicht zu pflücken wär';
Geht aber doch nicht immer an.

Fauſt.

Mein Herr Magiſter Lobeſan,
Laß er mich mit dem Geſetz in Frieden!

Und das ſag' ich ihm kurz und gut,
Wenn nicht das ſüße junge Blut
Heut Nacht in meinen Armen ruht,
So ſind wir um Mitternacht geſchieden.

Mephiſtopheles.

Bedenkt, was gehn und ſtehen mag!
Ich brauche wenigſtens vierzehn Tag',
Nur die Gelegenheit auszuſpüren.

Fauſt.

Hätt' ich nur ſieben Stunden Ruh',
Brauchte den Teufel nicht dazu,
So ein Geſchöpfchen zu verführen.

Mephiſtopheles.

Ihr ſprecht ſchon faſt wie ein Franzos;
Doch bitt' ich, laßt's euch nicht verdrießen:
Was hilft's, nur g'rade zu genießen?
Die Freud' iſt lange nicht ſo groß,
Als wenn ihr erſt herauf, herum,
Durch allerlei Brimborium,
Das Püppchen geknetet und zugericht't,
Wie's lehret manche Welſche Geſchicht'.

Fauſt.

Hab' Appetit auch ohne das.

Mephiſtopheles.

Jetzt ohne Schimpf und ohne Spaß!
Ich ſag' euch, mit dem ſchönen Kind
Geht's ein- für allemal nicht geſchwind.

Mit Sturm iſt da nichts einzunehmen;
Wir müſſen uns zur Liſt bequemen.

Fauſt.

Schaff' mir etwas vom Engelsſchatz!
Führ' mich an ihren Ruheplatz!
Schaff' mir ein Halstuch von ihrer Bruſt,
Ein Strumpfband meiner Liebesluſt!

Mephiſtopheles.

Damit ihr ſeht, daß ich eurer Pein
Will förderlich und dienſtlich ſeyn,
Wollen wir keinen Augenblick verlieren,
Will euch noch heut in ihr Zimmer führen.

Fauſt.

Und ſoll ſie ſehn? ſie haben?

Mephiſtopheles.

Nein!
Sie wird bei einer Nachbarin ſeyn.
Indeſſen könnt ihr, ganz allein,
An aller Hoffnung künft'ger Freuden
In ihrem Dunſtkreis ſatt euch weiden.

Fauſt.

Können wir hin?

Mephiſtopheles.

Es iſt noch zu früh.

Fauſt.

Sorg' du mir für ein Geſchenk für ſie!

(Ab.)

Mephiſtopheles.

Gleich ſchenken? Das iſt brav! Da wird er reüſſiren!
Ich kenne manchen ſchönen Platz
Und manchen altvergrabnen Schatz:
Ich muß ein bißchen revidiren.

(Ab.)

Abend.

Ein kleines, reinliches Zimmer.

Margarete

(ihre Zöpfe flechtend und aufbindend).

Ich gäb' was drum, wenn ich nur wüßt',
Wer heut der Herr gewesen ist!
Er sah gewiß recht wacker aus,

Und ist aus einem edeln Haus;
Das konnt' ich ihm an der Stirne lesen —
Er wär' auch sonst nicht so keck gewesen.

(Ab.)

Mephistopheles. Faust.

Mephistopheles.

Herein, ganz leise, nur herein!

Faust (nach einigem Stillschweigen).

Ich bitte dich, laß mich allein!

Mephistopheles (herumspürend).

Nicht jedes Mädchen hält so rein.

(Ab.)

Faust (rings aufschauend).

Willkommen, süßer Dämmerschein!
Der du dieß Heiligthum durchwebst.
Ergreif' mein Herz, du süße Liebespein!
Die du vom Thau der Hoffnung schmachtend lebst.
Wie athmet rings Gefühl der Stille,
Der Ordnung, der Zufriedenheit!
In dieser Armuth welche Fülle!
In diesem Kerker welche Seligkeit!

(Er wirft sich auf den ledernen Sessel am Bette.)

O nimm mich auf, der du die Vorwelt schon
Bei Freud' und Schmerz in offnen Arm empfangen!
Wie oft, ach! hat an diesem Väterthron
Schon eine Schaar von Kindern rings gehangen!
Vielleicht hat, dankbar für den heil'gen Christ,
Mein Liebchen hier, mit vollen Kinderwangen,
Dem Ahnherrn fromm die welke Hand geküßt.

Ich fühl', o Mädchen, deinen Geist
Der Füll' und Ordnung um mich säuseln,
Der mütterlich dich täglich unterweis't,
Den Teppich auf den Tisch dich reinlich breiten heißt
Sogar den Sand zu deinen Füßen kräuseln.
O liebe Hand! so göttergleich!
Die Hütte wird durch dich ein Himmelreich!
Und hier!

(Er hebt einen Bettvorhang auf.)

Was faßt mich für ein Wonnegraus!
Hier möcht' ich volle Stunden säumen.
Natur! hier bildetest in leichten Träumen
Den eingebornen Engel aus.

Hier lag das Kind, mit warmem Leben
Den zarten Busen angefüllt,
Und hier mit heilig reinem Weben
Entwirkte sich das Götterbild!

Und du! Was hat dich hergeführt?
Wie innig fühl' ich mich gerührt!
Was willst du hier? Was wird das Herz dir schwer?
Armsel'ger Faust! ich kenne dich nicht mehr.

Umgiebt mich hier ein Zauberduft?
Mich drang's, so g'rade zu genießen,
Und fühle mich in Liebestraum zerfließen!
Sind wir ein Spiel von jedem Druck der Luft?

Und träte ſie den Augenblick herein,
Wie würdeſt du für deinen Frevel büßen!
Der große Hans, ach, wie ſo klein!
Läg', hingeſchmolzen, ihr zu Füßen.

Mephiſtopheles.

Geſchwind! ich ſeh' ſie unten kommen.

Fauſt.

Fort! fort! Ich kehre nimmermehr!

Mephiſtopheles.

Hier iſt ein Käſtchen, leidlich ſchwer;
Ich hab's wo anders hergenommen.
Stellt's hier nur immer in den Schrein!
Ich ſchwör' euch, ihr vergehn die Sinnen,
Ich that euch Sächelchen hinein,
Um eine andre zu gewinnen.
Zwar Kind iſt Kind und Spiel iſt Spiel.

Fauſt.

Ich weiß nicht, ſoll ich?

Mephiſtopheles.

Fragt ihr viel?
Meint ihr vielleicht den Schatz zu wahren?
Dann rath' ich eurer Lüſternheit
Die liebe ſchöne Tageszeit,
Und mir die weitre Müh' zu ſparen.
Ich hoff' nicht, daß ihr geizig ſeyd,
Ich kratz' den Kopf, reib' an den Händen —

(Er ſtellt das Käſtchen in den Schrein und drückt das Schloß wieder zu.)

Nur fort! geſchwind! —
Um euch das ſüße junge Kind
Nach Herzens Wunſch und Will' zu wenden;
Und ihr ſeht drein,
Als ſolltet ihr in den Hörſaal hinein,
Als ſtünd' leibhaftig vor euch da
Phyſik und Metaphyſika!
Nur fort! (Ab.)

Margarete (mit einer Lampe).

Es iſt ſo ſchwül, ſo dumpfig hie!

(Sie macht das Fenſter auf.)

Und iſt doch eben ſo warm nicht drauß'.
Es wird mir ſo, ich weiß nicht, wie! —
Ich wollt', die Mutter käm' nach Haus.
Mir läuft ein Schauer über'n Leib! —
Bin doch ein thöricht, furchtſam Weib!

(Sie fängt an zu ſingen, indem ſie ſich auszieht.)

Es war ein König in Thule,
Gar treu bis an das Grab,
Dem ſterbend ſeine Buhle
Einen goldnen Becher gab.

Es ging ihm nichts darüber,
Er leert' ihn jeden Schmaus;
Die Augen gingen ihm über,
So oft er trank daraus.

Und als er kam zu ſterben,
Zählt' er ſeine Städt' im Reich,
Gönnt' alles ſeinem Erben,
Den Becher nicht zugleich.

Er ſaß beim Königsmahle,
Die Ritter um ihn her,
Auf hohem Väterſaale,
Dort auf dem Schloß am Meer.

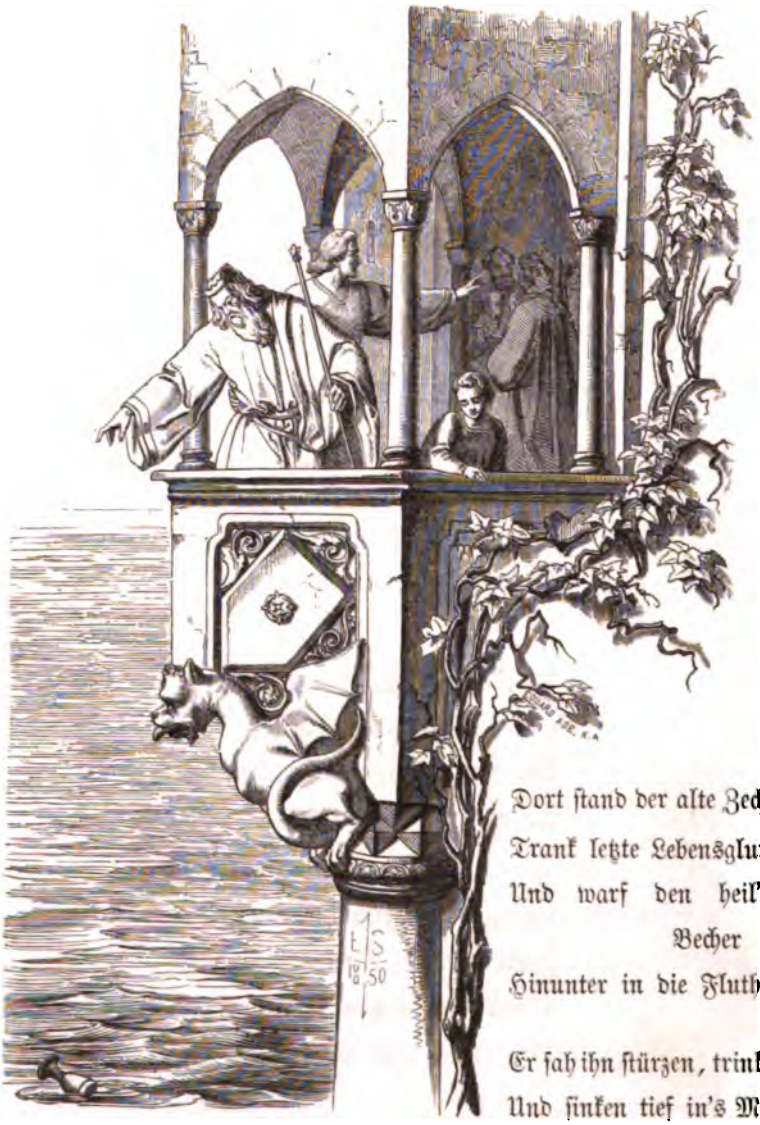

Dort ſtand der alte Zecher,
Trank letzte Lebensgluth,
Und warf den heil'gen Becher
Hinunter in die Fluth.

Er ſah ihn ſtürzen, trinken,
Und ſinken tief in's Meer.
Die Augen thäten ihm ſinken,
Trank nie einen Tropfen mehr.

(Sie eröffnet den Schrein, ihre Kleider einzuräumen, und erblickt das Schmuckkästchen.)

Wie kommt das schöne Kästchen hier herein?
Ich schloß doch ganz gewiß den Schrein.
Es ist doch wunderbar? Was mag wohl drinne seyn?
Vielleicht bracht's jemand als ein Pfand,
Und meine Mutter lieh darauf.
Da hängt ein Schlüsselchen am Band!
Ich denke wohl, ich mach' es auf!
Was ist das? Gott im Himmel! Schau',
So was hab' ich mein' Tage nicht gesehn!
Ein Schmuck! Mit dem könnt' eine Edelfrau
Am höchsten Feiertage gehn!
Wie sollte mir die Kette stehn?
Wem mag die Herrlichkeit gehören?

(Sie putzt sich damit auf und tritt vor den Spiegel.)

Wenn nur die Ohrring' meine wären!
Man sieht doch gleich ganz anders drein.
Was hilft euch Schönheit, junges Blut?
Das ist wohl alles schön und gut,
Allein man läßt's auch alles seyn;
Man lobt euch halb mit Erbarmen.
Nach Golde drängt,
Am Golde hängt
Doch alles! Ach, wir Armen!

Spaziergang.

Faust (in Gedanken auf- und abgehend). Zu ihm **Mephistopheles.**

Mephistopheles.

Bei aller verschmähten Liebe! Beim hölliſchen Elemente!
Ich wollt', ich wüßte was Aergers, daß ich's fluchen könnte!

Faust.

Was hast? was kneipt dich denn ſo ſehr?
So kein Geſicht ſah ich in meinem Leben!

Mephistopheles.

Ich möcht' mich gleich dem Teufel übergeben,
Wenn ich nur ſelbſt kein Teufel wär'!

Faust.

Hat ſich dir was im Kopf verſchoben?
Dich kleidet's, wie ein Raſender zu toben!

Mephistopheles.

Denkt nur, den Schmuck, für Gretchen angeſchafft,
Den hat ein Pfaff hinweggerafft! —
Die Mutter kriegt das Ding zu ſchauen,
Gleich fängt's ihr heimlich an zu grauen:
Die Frau hat gar einen feinen Geruch,
Schnuffelt immer im Gebetbuch,
Und riecht's einem jeden Möbel an,
Ob das Ding heilig iſt oder profan.

Und an dem Schmuck, da ſpürt' ſie's klar,
Daß dabei nicht viel Segen war.
„Mein Kind!" rief ſie, „ungerechtes Gut
Befängt die Seele, zehrt auf das Blut.
Wollen's der Mutter Gottes weihen,
Wird uns mit Himmelsmanna erfreuen!"
Margretlein zog ein ſchiefes Maul;
Iſt halt, dacht' ſie, ein geſchenkter Gaul,
Und wahrlich! gottlos iſt nicht der,
Der ihn ſo fein gebracht hierher.
Die Mutter ließ einen Pfaffen kommen;
Der hatte kaum den Spaß vernommen,
Ließ ſich den Anblick wohl behagen.
Er ſprach: „So iſt man recht geſinnt!
Wer überwindet, der gewinnt.
Die Kirche hat einen guten Magen,
Hat ganze Länder aufgefreſſen,
Und doch noch nie ſich übergeſſen;
Die Kirch' allein, meine lieben Frauen,
Kann ungerechtes Gut verdauen."

Fauſt.

Das iſt ein allgemeiner Brauch;
Ein Jud' und König kann es auch.

Mephiſtopheles.

Strich drauf ein Spange, Kett' und Ring,
Als wären's eben Pfifferling',
Dankt' nicht weniger und nicht mehr,
Als ob's ein Korb voll Nüſſe wär',
Verſprach ihnen allen himmliſchen Lohn —
Und ſie waren ſehr erbaut davon.

TAYLOR INST. OXFORD

Fauſt.

Und Gretchen?

Mephiſtopheles.

Sitzt nun unruhvoll,
Weiß weder was ſie will, noch ſoll,
Denkt an's Geſchmeide Tag und Nacht,
Noch mehr an den, der's ihr gebracht.

Fauſt.

Des Liebchens Kummer thut mir leid.
Schaff' du ihr gleich ein neu Geſchmeid'!
Am erſten war ja ſo nicht viel.

Mephiſtopheles.

O ja, dem Herrn iſt alles Kinderſpiel!

Fauſt.

Und mach', und richt's nach meinem Sinn!
Häng' dich an ihre Nachbarin!
Sey Teufel doch nur nicht wie Brei,
Und ſchaff' einen neuen Schmuck herbei!

Mephiſtopheles.

Ja, gnäd'ger Herr, von Herzen gerne.

(Fauſt ab.)

So ein verliebter Thor verpufft
Euch Sonne, Mond und alle Sterne
Zum Zeitvertreib dem Liebchen in die Luft. (Ab.)

Der Nachbarin Haus.

Marthe (allein).

Gott verzeih's meinem lieben Mann,
Er hat an mir nicht wohlgethan!
Geht da ſtracks in die Welt hinein,
Und läßt mich auf dem Stroh allein.
Thät ihn doch wahrlich nicht betrüben,
Thät ihn, weiß Gott! recht herzlich lieben.

(Sie weint.)

Vielleicht iſt er gar todt! — O Pein! — —
Hätt' ich nur einen Todtenſchein!

Margarete kommt.

Margarete.

Frau Marthe!

Marthe.

Gretelchen, was ſoll's?

Margarete.

Faſt ſinken mir die Kniee nieder!
Da find' ich ſo ein Käſtchen wieder

In meinem Schrein, von Ebenholz,
Und Sachen, herrlich ganz und gar,
Weit reicher, als das erſte war.

Marthe.

Das muß Sie nicht der Mutter ſagen!
Thät's wieder gleich zur Beichte tragen.

Margarete.

Ach ſeh' Sie nur! ach ſchau' Sie nur!

Marthe (putzt ſie auf).

O du glückſel'ge Creatur!

Margarete.

Darf mich, leider! nicht auf der Gaſſen,
Noch in der Kirche mit ſehen laſſen.

Marthe.

Komm' du nur oft zu mir herüber,
Und leg' den Schmuck hier heimlich an,
Spazier' ein Stündchen lang dem Spiegelglas vorüber!
Wir haben unſre Freude d'ran.
Und dann giebt's einen Anlaß, giebt's ein Feſt,
Wo man's ſo nach und nach den Leuten ſehen läßt.
Ein Kettchen erſt, die Perle dann in's Ohr;
Die Mutter ſieht's wohl nicht, man macht ihr auch was vor.

Margarete.

Wer konnte nur die beiden Käſtchen bringen?
Es geht nicht zu mit rechten Dingen!

(Es klopft.)

Margarete.

Ach Gott! mag das meine Mutter ſeyn?

Marthe (durch's Vorhängel guckend).

Es iſt ein fremder Herr. — Herein!

Mephiſtopheles tritt auf.

Mephiſtopheles.

Bin ſo frei, g'rad' hereinzutreten,
Muß bei den Frauen Verzeih'n erbeten.
(Tritt ehrerbietig vor Margareten zurück.)
Wollte nach Frau Marthe Schwerdtlein fragen!

Marthe.

Ich bin's. Was hat der Herr zu ſagen?

Mephiſtopheles (leiſe zu ihr).

Ich kenne Sie jetzt, mir iſt das genug;
Sie hat da gar vornehmen Beſuch.
Verzeiht die Freiheit, die ich genommen!
Will nach Mittage wieder kommen.

Marthe (laut).

Denk', Kind, um alles in der Welt!
Der Herr dich für ein Fräulein hält.

Margarete.

Ich bin ein armes junges Blut;
Ach Gott! der Herr iſt gar zu gut:
Schmuck und Geſchmeide ſind nicht mein.

Mephiſtopheles.

Ach, es iſt nicht der Schmuck allein;
Sie hat ein Weſen, einen Blick, ſo ſcharf.
Wie freut mich's, daß ich bleiben darf!

Marthe.

Was bringt Er denn? Verlange ſehr —

Mephiſtopheles.

Ich wollt', ich hätt' eine frohere Mähr'!
Ich hoffe, Sie läßt mich's drum nicht büßen.
Ihr Mann iſt todt, und läßt Sie grüßen.

Marthe.

Iſt todt? das treue Herz! O weh!
Mein Mann iſt todt! Ach, ich vergeh'!

Margarete.

Ach! liebe Frau, verzweifelt nicht!

Mephiſtopheles.

So hört die traurige Geſchicht'!

Margarete.

Ich möchte drum mein' Tag' nicht lieben;
Würde mich Verluſt zu Tode betrüben.

Mephiſtopheles.

Freud' muß Leid, Leid muß Freude haben.

Marthe.

Erzählt mir ſeines Lebens Schluß!

Mephiſtopheles.

Er liegt in Padua begraben
Beim heiligen Antonius,
An einer wohlgeweihten Stätte,
Zum ewig kühlen Ruhebette.

Marthe.

Habt ihr ſonſt nichts an mich zu bringen?

Mephiſtopheles.

Ja, eine Bitte, groß und ſchwer:
Laß Sie doch ja für ihn dreihundert Meſſen ſingen!
Im übrigen ſind meine Taſchen leer.

Marthe.

Was! Nicht ein Schauſtück? Kein Geſchmeid'?
Was jeder Handwerksburſch im Grund des Säckels ſpart,
Zum Angedenken aufbewahrt,
Und lieber hungert, lieber bettelt!

Mephiſtopheles.

Madam, es thut mir herzlich leid;
Allein er hat ſein Geld wahrhaftig nicht verzettelt.
Auch er bereute ſeine Fehler ſehr,
Ja, und bejammerte ſein Unglück noch viel mehr.

Margarete.

Ach! daß die Menſchen ſo unglücklich ſind!
Gewiß ich will für ihn manch Requiem noch beten.

Mephiſtopheles.

Ihr wäret werth, gleich in die Eh' zu treten:
Ihr ſeyd ein liebenswürdig Kind.

Margarete.

Ach nein! das geht jetzt noch nicht an.

Mephiſtopheles.

Iſt's nicht ein Mann, ſey's derweil ein Galan.
's iſt eine der größten Himmelsgaben,
So ein lieb Ding im Arm zu haben.

Margarete.

Das iſt des Landes nicht der Brauch.

Mephiſtopheles.

Brauch oder nicht! es giebt ſich auch.

Marthe.

Erzählt mir doch!

Mephistopheles.

Ich stand an seinem Sterbebette;
Es war was besser als von Mist,
Von halbverfaultem Stroh: allein er starb als Christ,
Und fand, daß er weit mehr noch auf der Zeche hätte.
„Wie," rief er, „muß ich mich von Grund aus hassen,
So mein Gewerb', mein Weib so zu verlassen!
Ach! die Erinn'rung tödtet mich.
Vergäb' sie mir nur noch in diesem Leben! —

Marthe (weinend).

Der gute Mann! ich hab' ihm längst vergeben.

Mephistopheles.

Allein, weiß Gott! sie war mehr Schuld als ich."

Marthe.

Das lügt er! Was! am Rand des Grabs zu lügen!

Mephistopheles.

Er fabelte gewiß in letzten Zügen,
Wenn ich nur halb ein Kenner bin.
„Ich hatte," sprach er, „nicht zum Zeitvertreib zu gaffen,
Erst Kinder, und dann Brot für sie zu schaffen,
Und Brot im allerweit'sten Sinn,
Und konnte nicht einmal mein Theil in Frieden essen."

Marthe.

Hat er so aller Treu', so aller Lieb' vergessen,
Der Plackerei bei Tag und Nacht!

Mephiſtopheles.

Nicht doch, er hat euch herzlich dran gedacht.
Er ſprach: „Als ich nun weg von Malta ging,
Da bete' ich für Frau und Kinder brünſtig;
Uns war denn auch der Himmel günſtig,
Daß unſer Schiff ein Türkiſch Fahrzeug fing,
Das einen Schatz des großen Sultans führte.
Da ward der Tapferkeit ihr Lohn,
Und ich empfing denn auch, wie ſich's gebührte,
Mein wohlgemeßnes Theil davon."

Marthe.

Ei wie? Ei wo? Hat er's vielleicht vergraben?

Mephiſtopheles.

Wer weiß, wo nun es die vier Winde haben!
Ein ſchönes Fräulein nahm ſich ſeiner an,
Als er in Napel fremd umherſpazierte;
Sie hat an ihm viel Lieb's und Treu's gethan,
Daß er's bis an ſein ſelig Ende ſpürte.

Marthe.

Der Schelm! der Dieb an ſeinen Kindern!
Auch alles Elend, alle Noth
Konnt' nicht ſein ſchändlich Leben hindern!

Mephiſtopheles.

Ja ſeht! dafür iſt er nun todt.
Wär' ich nun jetzt an euerm Platze,
Betrauert' ich ihn ein züchtig Jahr,
Viſirte dann unterweil' nach einem neuen Schatze.

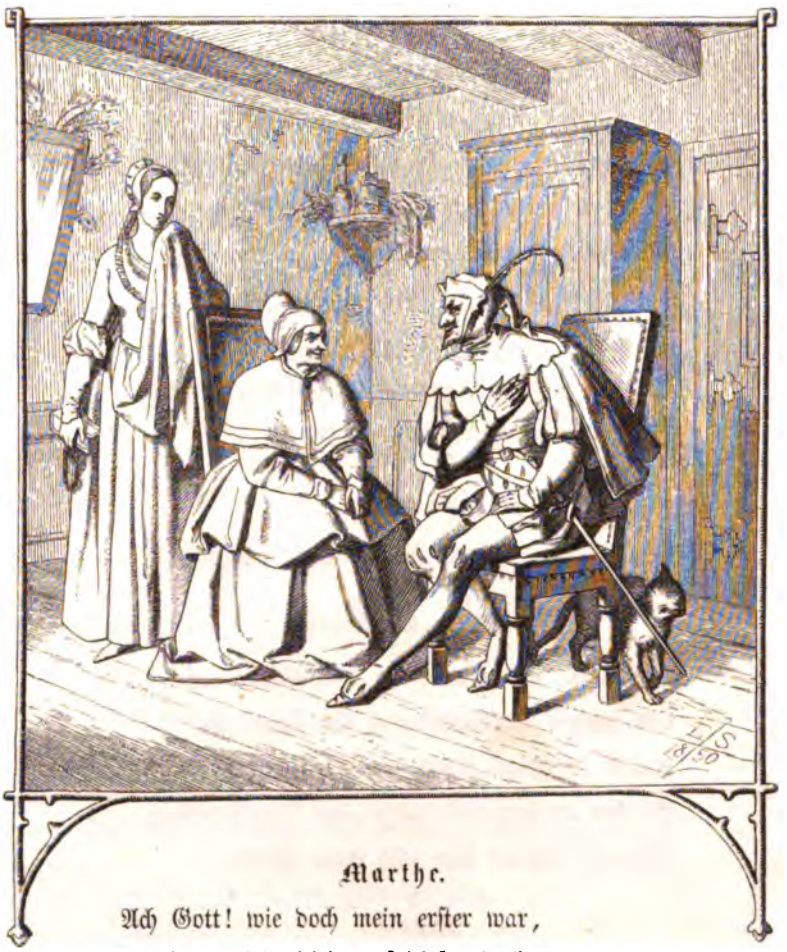

Marthe.

Ach Gott! wie doch mein erſter war,
Find' ich nicht leicht auf dieſer Welt den andern!
Es konnte kaum ein herziger Närrchen ſeyn.
Er liebte nur das allzuviele Wandern,
Und fremde Weiber, und fremden Wein,
Und das verfluchte Würfelſpiel.

Mephiſtopheles.

Nun, nun! ſo konnt' es gehn und ſtehen,
Wenn er euch ungefähr ſo viel
Von ſeiner Seite nachgeſehen.

Ich schwör' euch zu, mit dem Beding
Wechselt' ich selbst mit euch den Ring!

Marthe.

O, es beliebt dem Herrn zu scherzen!

Mephistopheles (für sich).

Nun mach' ich mich bei Zeiten fort!
Die hielte wohl den Teufel selbst beim Wort.

(Zu Gretchen.)

Wie steht es denn mit Ihrem Herzen?

Margarete.

Was meint der Herr damit?

Mephistopheles (für sich).

Du guts, unschuldigs Kind!

(Laut.)

Lebt wohl, ihr Frau'n!

Margarete.

Lebt wohl!

Marthe.

O sagt mir doch geschwind!
Ich möchte gern ein Zeugniß haben,
Wo, wie und wann mein Schatz gestorben und begraben.
Ich bin von je der Ordnung Freund gewesen,
Möcht' ihn auch todt im Wochenblättchen lesen.

Mephistopheles.

Ja, gute Frau, durch zweier Zeugen Mund
Wird allerwegs die Wahrheit kund.
Habe noch gar einen feinen Gesellen,

Den will ich euch vor den Richter ſtellen.
Ich bring' ihn her.

Marthe.

O thut das ja!

Mephiſtopheles.

Und hier die Jungfrau iſt auch da? —
Ein braver Knab'! iſt viel gereiſ't;
Fräuleins alle Höflichkeit erweiſ't.

Margarete.

Müßte vor dem Herren ſchamroth werden.

Mephiſtopheles.

Vor keinem Könige der Erden.

Marthe.

Da hinter'm Haus in meinem Garten
Wollen wir der Herrn heut Abend warten.

Straße.

Faust. Mephistopheles.

Faust.

Wie ist's? will's fördern? will's bald gehn?

Mephistopheles.

Ah bravo! Find' ich euch in Feuer?
In kurzer Zeit ist Gretchen euer.
Heut Abend sollt' ihr sie bei Nachbars Marthen sehn.
Das ist ein Weib wie auserlesen
Zum Kuppler- und Zigeunerwesen!

Faust.

So recht!

Mephistopheles.

Doch wird auch was von uns begehrt.

Faust.

Ein Dienst ist wohl des andern werth.

Mephistopheles.

Wir legen nur ein gültig Zeugniß nieder,
Daß ihres Ehherrn ausgereckte Glieder
In Padua an heil'ger Stätte ruhn.

Faust.

Sehr klug! Wir werden erst die Reise machen müssen!

Mephiſtopheles.

Sancta simplicitas! darum iſt's nicht zu thun;
Bezeugt nur, ohne viel zu wiſſen!

Fauſt.

Wenn Er nichts Beſſers hat, ſo iſt der Plan zerriſſen.

Mephiſtopheles.

O heil'ger Mann! Da wär't ihr's nun!
Iſt es das erſtemal in euerm Leben,
Daß ihr falſch Zeugniß abgelegt?
Habt ihr von Gott, der Welt und was ſich drin bewegt,
Vom Menſchen, was ſich ihm in Kopf und Herzen regt,
Definitionen nicht mit großer Kraft gegeben,
Mit frecher Stirne, kühner Bruſt?
Und wollt ihr recht in's Inn're gehen,
Habt ihr davon, ihr müßt es g'rad' geſtehen,
So viel als von Herrn Schwerdtlein's Tod gewußt!

Fauſt.

Du biſt und bleibſt ein Lügner, ein Sophiſte.

Mephiſtopheles.

Ja, wenn man's nicht ein bißchen tiefer wüßte.
Denn morgen wirſt, in allen Ehren,
Das arme Gretchen nicht bethören,
Und alle Seelenlieb' ihr ſchwören?

Fauſt.

Und zwar von Herzen.

Mephiſtopheles.

Gut und ſchön!
Dann wird von ew'ger Treu' und Liebe,
Von einzig überallmächt'gem Triebe —
Wird das auch ſo von Herzen gehn?

Fauſt.

Laß das! Es wird! — Wenn ich empfinde,
Für das Gefühl, für das Gewühl
Nach Namen ſuche, keinen finde,
Dann durch die Welt mit allen Sinnen ſchweife,
Nach allen höchſten Worten greife,
Und dieſe Gluth, von der ich brenne,
Unendlich, ewig, ewig nenne,
Iſt das ein teufliſch Lügenſpiel?

Mephiſtopheles.

Ich hab' doch Recht!

Fauſt.

Hör' — merk' dir dieß,
Ich bitte dich, und ſchone meine Lunge —
Wer Recht behalten will und hat nur eine Zunge,
Behält's gewiß.
Und komm', ich hab' des Schwätzens Ueberdruß;
Denn du haſt Recht, vorzüglich weil ich muß.

Garten.

Margarete an Fauſtens Arm. Marthe mit Mephiſtopheles auf und ab ſpazierend.

Margarete.

Ich fühl' es wohl, daß mich der Herr nur ſchont,
Herab ſich läßt, mich zu beſchämen.
Ein Reiſender iſt ſo gewohnt,
Aus Gütigkeit fürlieb zu nehmen;
Ich weiß zu gut, daß ſolch erfahrnen Mann
Mein arm Geſpräch nicht unterhalten kann.

Fauſt.

Ein Blick von dir, Ein Wort mehr unterhält,
Als alle Weisheit dieſer Welt.

(Er küßt ihre Hand.)

Margarete.

Incommodirt euch nicht! Wie könnt ihr ſie nur küſſen?
Sie iſt ſo garſtig, iſt ſo rauh!
Was hab' ich nicht ſchon alles ſchaffen müſſen!
Die Mutter iſt gar zu genau.

(Gehen vorüber.)

Marthe.

Und ihr, mein Herr, ihr reis't so immerfort?

Mephistopheles.

Ach, daß Gewerb' und Pflicht uns dazu treiben!
Mit wie viel Schmerz verläßt man manchen Ort,
Und darf doch nun einmal nicht bleiben!

Marthe.

In raschen Jahren geht's wohl an,
So um und um frei durch die Welt zu streifen;
Doch kömmt die böse Zeit heran,
Und sich als Hagestolz allein zum Grab' zu schleifen,
Das hat noch keinem wohl gethan.

Mephistopheles.

Mit Grausen seh' ich das von weiten.

Marthe.

Drum, werther Herr, berathet euch in Zeiten!

(Gehen vorüber.)

Margarete.

Ja, aus den Augen aus dem Sinn!
Die Höflichkeit ist euch geläufig;
Allein ihr habt der Freunde häufig,
Sie sind verständiger, als ich bin.

Faust.

O Beste! glaube, was man so verständig nennt,
Ist oft mehr Eitelkeit und Kurzsinn.

Margarete.

Wie?

Faust.

Ach, daß die Einfalt, daß die Unschuld nie
Sich selbst und ihren heil'gen Werth erkennt!

Daß Demuth, Niedrigkeit, die höchſten Gaben
Der liebevoll austheilenden Natur —

Margarete.

Denkt ihr an mich ein Augenblickchen nur,
Ich werde Zeit genug an euch zu denken haben.

Fauſt.

Ihr ſeyd wohl viel allein?

Margarete.

Ja, unſre Wirthſchaft iſt nur klein,
Und doch will ſie verſehen ſeyn.
Wir haben keine Magd; muß kochen, fegen, ſtricken
Und näh'n, und laufen früh und ſpat;
Und meine Mutter iſt in allen Stücken
So accurat!
Nicht daß ſie juſt ſo ſehr ſich einzuſchränken hat,
Wir könnten uns weit eh'r als andre regen:
Mein Vater hinterließ ein hübſch Vermögen,
Ein Häuschen und ein Gärtchen vor der Stadt.
Doch hab' ich jetzt ſo ziemlich ſtille Tage;
Mein Bruder iſt Soldat,
Mein Schweſterchen iſt todt.
Ich hatte mit dem Kind wohl mein liebe Noth;
Doch übernähm' ich gern noch einmal alle Plage,
So lieb war mir das Kind.

Fauſt.

Ein Engel, wenn dir's glich!

Margarete.

Ich zog es auf, und herzlich liebt' es mich.
Es war nach meines Vaters Tod geboren;
Die Mutter gaben wir verloren,

So elend, wie sie damals lag,
Und sie erholte sich sehr langsam, nach und nach.
Da konnte sie nun nicht dran denken,
Das arme Würmchen selbst zu tränken,
Und so erzog ich's ganz allein,
Mit Milch und Wasser; so ward's mein.
Auf meinem Arm, in meinem Schooß
War's freundlich, zappelte, ward groß.

Faust.

Du hast gewiß das reinste Glück empfunden.

Margarete.

Doch auch gewiß gar manche schwere Stunden.
Des Kleinen Wiege stand zu Nacht
An meinem Bett; es durfte kaum sich regen,
War ich erwacht;
Bald mußt' ich's tränken, bald es zu mir legen,
Bald, wenn's nicht schwieg, vom Bett' aufstehn,
Und tänzelnd in der Kammer auf und nieder gehn,
Und früh am Tage schon am Waschtrog stehn;
Dann auf dem Markt und an dem Herde sorgen,
Und immerfort, wie heut so morgen.
Da geht's, mein Herr, nicht immer muthig zu;
Doch schmeckt dafür das Essen, schmeckt die Ruh'.

(Gehen vorüber.)

Marthe.

Die armen Weiber sind doch übel dran:
Ein Hagestolz ist schwerlich zu bekehren.

Mephistopheles.

Es käme nur auf eures Gleichen an,
Mich eines Bessern zu belehren.

Marthe.

Sagt g'rad', mein Herr, habt ihr noch nichts gefunden?
Hat sich das Herz nicht irgendwo gebunden?

Mephistopheles.

Das Sprichwort sagt: Ein eigner Herd,
Ein braves Weib sind Gold und Perlen werth.

Marthe.

Ich meine, ob ihr niemals Lust bekommen?

Mephistopheles.

Man hat mich überall recht höflich aufgenommen.

Marthe.

Ich wollte sagen: Ward's nie Ernst in euerm Herzen?

Mephistopheles.

Mit Frauen soll man sich nie unterstehn zu scherzen.

Marthe.

Ach, ihr versteht mich nicht!

Mephistopheles.

Das thut mir herzlich leid!
Doch ich versteh' — daß ihr sehr gütig seyd.

(Gehen vorüber.)

Faust.

Du kanntest mich, o kleiner Engel, wieder,
Gleich als ich in den Garten kam?

Margarete.

Sahst ihr es nicht? ich schlug die Augen nieder.

Faust.

Und du verzeihst die Freiheit, die ich nahm,
Was sich die Frechheit unterfangen,
Als du jüngst aus dem Dom gegangen?

Margarete.

Ich war bestürzt, mir war das nie geschehn;
Es konnte niemand von mir Uebels sagen.
Ach! dacht' ich, hat er in deinem Betragen
Was Freches, Unanständiges gesehn?
Es schien ihn gleich nur anzuwandeln,
Mit dieser Dirne g'rade hin zu handeln.
Gesteh' ich's doch, ich wußte nicht, was sich
Zu euerm Vortheil hier zu regen gleich begonnte;
Allein gewiß, ich war recht bös' auf mich,
Daß ich auf euch nicht böser werden konnte.

Faust.

Süß Liebchen!

Margarete.

Laßt einmal!

(Sie pflückt eine Sternblume und zupft die Blätter ab, eins nach dem andern.)

Faust.

Was soll das? Einen Strauß?

Margarete.

Nein, es soll nur ein Spiel.

Faust.

Wie?

Margarete.

Geht! ihr lacht mich aus.

(Sie rupft und murmelt.)

Faust.

Was murmelst du?

Margarete (halb laut).

Er liebt mich — Liebt mich nicht.

Faust.

Du holdes Himmelsangesicht!

Margarete (fährt fort).

Liebt mich — Nicht — Liebt mich — Nicht —

(Das letzte Blatt ausrupfend, mit holder Freude.)

Er liebt mich!

Faust.

Ja, mein Kind! Laß dieses Blumenwort
Dir Götterausspruch seyn! Er liebt dich!
Verstehst du, was das heißt? Er liebt dich!

(Er faßt ihre beiden Hände.)

Margarete.

Mich überläuft's!

Faust.

O schaudre nicht! Laß diesen Blick,
Laß diesen Händedruck dir sagen,
Was unaussprechlich ist:
Sich hinzugeben ganz und eine Wonne
Zu fühlen, die ewig seyn muß!
Ewig! — Ihr Ende würde Verzweiflung seyn.
Nein, kein Ende! Kein Ende!

(Margarete drückt ihm die Hände, macht sich los und läuft weg. Er steht einen Augenblick in Gedanken, dann folgt er ihr.)

Marthe (kommend).

Die Nacht bricht an.

Mephistopheles.

Ja, und wir wollen fort.

Marthe.

Ich bät' euch, länger hier zu bleiben;
Allein es ist ein gar zu böser Ort.

Es iſt, als hätte niemand nichts zu treiben
Und nichts zu ſchaffen,
Als auf des Nachbarn Schritt und Tritt zu gaffen.
Und man kommt in's Gered', wie man ſich immer ſtellt.
Und unſer Pärchen?

Mephiſtopheles.

Iſt den Gang dort aufgeflogen.
Muthwill'ge Sommervögel!

Marthe.

Er ſcheint ihr gewogen.

Mephiſtopheles.

Und ſie ihm auch. Das iſt der Lauf der Welt!

Ein Gartenhäuschen.

Margarete ſpringt herein, ſteckt ſich hinter die Thüre, hält die Fingerſpitze an die Lippen, und guckt durch die Ritze.

Margarete.

Er kommt!

Fauſt (kommt).

Ach Schelm, ſo neckſt du mich!

Treff' ich dich!

(Er küßt ſie)

Margarete

(ihn faſſend und den Kuß zurück gebend).

Beſter Mann! von Herzen lieb' ich dich!

Mephiſtopheles klopft an.

Fauſt (ſtampfend).

Wer da?

Mephiſtopheles.

Gut Freund!

Fauſt.

Ein Thier!

Mephiſtopheles.

Es iſt wohl Zeit zu ſcheiden.

Marthe (kommt).

Ja, es iſt ſpät, mein Herr.

Fauſt.

Darf ich euch nicht geleiten?

Margarete.

Die Mutter würde mich — Lebt wohl!

Fauſt.

Muß ich denn gehn?

Lebt wohl!

Marthe.

Ade!

Margarete.

Auf baldig Wiederſehn!

(Fauſt und Mephiſtopheles ab.)

Margarete.

Du lieber Gott! was ſo ein Mann
Nicht alles, alles denken kann!
Beſchämt nur ſteh' ich vor ihm da,
Und ſag' zu allen Sachen ja.
Bin doch ein arm, unwiſſend Kind,
Begreife nicht, was er an mir find't.

(Ab.)

Wald und Höhle.

Faust (allein).

Erhabner Geiſt, du gabſt mir, gabſt mir alles,
Warum ich bat. Du haſt mir nicht umſonſt
Dein Angeſicht im Feuer zugewendet.
Gabſt mir die herrliche Natur zum Königreich,
Kraft, ſie zu fühlen, zu genießen. Nicht
Kalt ſtaunenden Beſuch erlaubſt du nur,
Vergönneſt mir in ihre tiefe Bruſt,
Wie in den Buſen eines Freunds, zu ſchauen.
Du führſt die Reihe der Lebendigen
Vor mir vorbei, und lehrſt mich meine Brüder
Im ſtillen Buſch, in Luft und Waſſer kennen.
Und wenn der Sturm im Walde brauſ't und knarrt,
Die Rieſenfichte ſtürzend Nachbaräſte
Und Nachbarſtämme quetſchend niederſtreift,
Und ihrem Fall dumpf hohl der Hügel donnert,
Dann führſt du mich zur ſichern Höhle, zeigſt
Mich dann mir ſelbſt, und meiner eignen Bruſt
Geheime, tiefe Wunder öffnen ſich.
Und ſteigt vor meinem Blick der reine Mond

Beſänftigend herüber, ſchweben mir
Von Felſenwänden, aus dem feuchten Buſch,
Der Vorwelt ſilberne Geſtalten auf,
Und lindern der Betrachtung ſtrenge Luſt.

O daß dem Menſchen nichts Vollkommnes wird,
Empfind' ich nun. Du gabſt zu dieſer Wonne,
Die mich den Göttern nah' und näher bringt,
Mir den Gefährten, den ich ſchon nicht mehr
Entbehren kann, wenn er gleich, kalt und frech,
Mich vor mir ſelbſt erniedrigt, und zu Nichts,
Mit einem Worthauch, deine Gaben wandelt.
Er facht in meiner Bruſt ein wildes Feuer
Nach jenem ſchönen Bild geſchäftig an.
So tauml' ich von Begierde zu Genuß,
Und im Genuß verſchmacht' ich nach Begierde.

Mephiſtopheles tritt auf.

Mephiſtopheles.

Habt ihr nun bald das Leben g'nug geführt?
Wie kann's euch in die Länge freuen?
Es iſt wohl gut, daß man's einmal probirt;
Dann aber wieder zu was Neuen!

Fauſt.

Ich wollt', du hätteſt mehr zu thun,
Als mich am guten Tag zu plagen.

Mephiſtopheles.

Nun, nun! ich laſſ' dich gerne ruhn;
Du darfſt mir's nicht im Ernſte ſagen.
An dir Geſellen, unhold, barſch und toll,

Iſt wahrlich wenig zu verlieren.
Den ganzen Tag hat man die Hände voll!
Was ihm gefällt und was man laſſen ſoll,
Kann man dem Herrn nie an der Naſe ſpüren.

Fauſt.

Das iſt ſo juſt der rechte Ton!
Er will noch Dank, daß er mich ennüyirt.

Mephiſtopheles.

Wie hätt'ſt du, armer Erdenſohn,
Dein Leben ohne mich geführt?
Vom Kribskrabs der Imagination
Hab' ich dich doch auf Zeiten lang curirt;
Und wär' ich nicht, ſo wär'ſt du ſchon
Von dieſem Erdball abſpaziert.
Was haſt du da in Höhlen, Felſenritzen
Dich wie ein Schuhu zu verſitzen?
Was ſchlurfſt aus dumpfem Moos und triefendem Geſtein,
Wie eine Kröte, Nahrung ein?
Ein ſchöner, ſüßer Zeitvertreib!
Dir ſteckt der Doctor noch im Leib.

Fauſt.

Verſtehſt du, was für neue Lebenskraft
Mir dieſer Wandel in der Oede ſchafft?
Ja, würdeſt du es ahnen können,
Du wäreſt Teufel g'nug, mein Glück mir nicht zu gönnen.

Mephiſtopheles.

Ein überirdiſches Vergnügen!
In Nacht und Thau auf den Gebirgen liegen,
Und Erd' und Himmel wonniglich umfaſſen,
Zu einer Gottheit ſich aufſchwellen laſſen,

Der Erde Mark mit Ahnungsdrang durchwühlen,
Alle sechs Tagewerk' im Busen fühlen,
In stolzer Kraft, ich weiß nicht, was? genießen,
Bald liebewonniglich in alles überfließen,
Verschwunden ganz der Erdensohn,
Und dann die hohe Intuition —
(Mit einer Geberde.)
Ich darf nicht sagen, wie? — zu schließen.

Faust.

Pfui über dich!

Mephistopheles.

Das will euch nicht behagen;
Ihr habt das Recht, gesittet pfui zu sagen.
Man darf das nicht vor keuschen Ohren nennen,
Was keusche Herzen nicht entbehren können.
Und kurz und gut, ich gönn' Ihm das Vergnügen,
Gelegentlich sich etwas vorzulügen;
Doch lange hält Er das nicht aus.
Du bist schon wieder abgetrieben,
Und, währt es länger, aufgerieben
In Tollheit oder Angst und Graus.
Genug damit! Dein Liebchen sitzt dadrinne,
Und alles wird ihr eng' und trüb',
Du kommst ihr gar nicht aus dem Sinne;
Sie hat dich übermächtig lieb.
Erst kam deine Liebeswuth übergeflossen,
Wie vom geschmolznen Schnee ein Bächlein übersteigt;
Du hast sie ihr in's Herz gegossen,
Nun ist dein Bächlein wieder seicht.
Mich dünkt, anstatt in Wäldern zu thronen,

Ließ' es dem großen Herren gut,
Das arme affenjunge Blut
Für ſeine Liebe zu belohnen.
Die Zeit wird ihr erbärmlich lang;
Sie ſteht am Fenſter, ſieht die Wolken ziehn
Ueber die alte Stadtmauer hin.
Wenn ich ein Vöglein wär'! ſo geht ihr Geſang
Tage lang, halbe Nächte lang.
Einmal iſt ſie munter, meiſt betrübt,
Einmal recht ausgeweint,
Dann wieder ruhig, wie's ſcheint,
Und immer verliebt.

Fauſt.

Schlange! Schlange!

Mephiſtopheles (für ſich).

Gelt! daß ich dich fange!

Fauſt.

Verruchter! hebe dich von hinnen,
Und nenne nicht das ſchöne Weib!
Bring' die Begier zu ihrem ſüßen Leib
Nicht wieder vor die halb verrückten Sinnen!

Mephiſtopheles.

Was ſoll es denn? Sie meint, du ſeyſt entfloh'n,
Und halb und halb biſt du es ſchon.

Fauſt.

Ich bin ihr nah', und wär' ich noch ſo fern,
Ich kann ſie nie vergeſſen, nie verlieren;
Ja, ich beneide ſchon den Leib des Herrn,
Wenn ihre Lippen ihn indeß berühren.

TAYLOR INST.
-OXFORD-

Mephiſtopheles.

Gar wohl, mein Freund! Ich hab' euch oft beneidet
Um's Zwillingspaar, das unter Roſen weidet.

Fauſt.

Entfliehe, Kuppler!

Mephiſtopheles.

Schön! Ihr ſchimpft, und ich muß lachen.
Der Gott, der Bub' und Mädchen ſchuf,
Erkannte gleich den edelſten Beruf,
Auch ſelbſt Gelegenheit zu machen.
Nur fort! Es iſt ein großer Jammer!
Ihr ſollt in eures Liebchens Kammer,
Nicht etwa in den Tod.

Fauſt.

Was iſt die Himmelsfreud' in ihren Armen?
Laß mich an ihrer Bruſt erwarmen!
Fühl' ich nicht immer ihre Noth?
Bin ich der Flüchtling nicht, der Unbehauſ'te,
Der Unmenſch ohne Zweck und Ruh',
Der wie ein Waſſerſturz von Fels zu Felſen brauſ'te,
Begierig wüthend, nach dem Abgrund zu!
Und ſeitwärts ſie, mit kindlich dumpfen Sinnen,
Im Hüttchen auf dem kleinen Alpenfeld,
Und all ihr häusliches Beginnen
Umfangen in der kleinen Welt.
Und ich, der Gottverhaßte,
Hatte nicht genug,
Daß ich die Felſen faßte
Und ſie zu Trümmern ſchlug!
Sie, ihren Frieden mußt' ich untergraben!

Du, Hölle, mußteſt dieſes Opfer haben!
Hilf, Teufel, mir die Zeit der Angſt verkürzen!
Was muß geſchehn, mag's gleich geſchehn!
Mag ihr Geſchick auf mich zuſammenſtürzen
Und ſie mit mir zu Grunde gehn!

Mephiſtopheles.

Wie's wieder ſiedet, wieder glüht!
Geh' ein und tröſte ſie, du Thor!
Wo ſo ein Köpfchen keinen Ausgang ſieht,
Stellt er ſich gleich das Ende vor.
Es lebe, wer ſich tapfer hält!
Du biſt doch ſonſt ſo ziemlich eingeteufelt.
Nichts Abgeſchmackters ſind' ich auf der Welt,
Als einen Teufel, der verzweifelt.

Gretchen's Stube.

Gretchen (am Spinnrade allein).

Meine Ruh' iſt hin,
Mein Herz iſt ſchwer;
Ich finde ſie nimmer
Und nimmermehr.

Wo ich ihn nicht hab',
Iſt mir das Grab;
Die ganze Welt
Iſt mir vergällt.

Mein armer Kopf
Iſt mir verrückt,
Mein armer Sinn
Iſt mir zerſtückt.

Meine Ruh' iſt hin,
Mein Herz iſt ſchwer;
Ich finde ſie nimmer
Und nimmermehr.

Nach ihm nur ſchau' ich
Zum Fenſter hinaus,
Nach ihm nur geh' ich
Aus dem Haus.

Sein hoher Gang,
Sein' edle Geſtalt,
Seines Mundes Lächeln,
Seiner Augen Gewalt,

Und ſeiner Rede
Zauberfluß,
Sein Händedruck,
Und ach ſein Kuß!

Meine Ruh' iſt hin,
Mein Herz iſt ſchwer;
Ich finde ſie nimmer
Und nimmermehr.

Mein Buſen drängt
Sich nach ihm hin.
Ach, dürft' ich faſſen
Und halten ihn!

Und küſſen ihn,
So wie ich wollt',
An ſeinen Küſſen
Vergehen ſollt'!

Marthens Garten.

Margarete. Fauſt.

Margarete.

Verſprich mir, Heinrich! —

Fauſt.

Was ich kann!

Margarete.

Nun ſag', wie haſt du's mit der Religion?
Du biſt ein herzlich guter Mann,
Allein ich glaub', du hältſt nicht viel davon.

Fauſt.

Laß das, mein Kind! Du fühlſt, ich bin dir gut;
Für meine Lieben ließ' ich Leib und Blut,
Will niemand ſein Gefühl und ſeine Kirche rauben.

Margarete.

Das iſt nicht recht; man muß dran glauben!

Fauſt.

Muß man?

Margarete.

Ach, wenn ich etwas auf dich könnte!
Du ehrst auch nicht die heil'gen Sacramente.

Faust.

Ich ehre sie.

Margarete.

Doch ohne Verlangen.
Zur Messe, zur Beichte bist du lange nicht gegangen.
Glaubst du an Gott?

Faust.

Mein Liebchen, wer darf sagen,
Ich glaub' an Gott?
Magst Priester oder Weise fragen,
Und ihre Antwort scheint nur Spott
Ueber den Frager zu seyn.

Margarete.

So glaubst du nicht?

Faust.

Mißhör' mich nicht, du holdes Angesicht!
Wer darf ihn nennen?
Und wer bekennen:
Ich glaub' ihn?
Wer empfinden
Und sich unterwinden,
Zu sagen: Ich glaub' ihn nicht?
Der Allumfasser,

TAYLOR INST. OXFORD

Der Allerhalter,
Faßt und erhält er nicht
Dich, mich, ſich ſelbſt?
Wölbt ſich der Himmel nicht dadroben?
Liegt die Erde nicht hierunten feſt?
Und ſteigen, freundlich blickend,
Ewige Sterne nicht herauf?
Schau' ich nicht Aug' in Auge dir,
Und drängt nicht alles
Nach Haupt und Herzen dir,
Und webt in ewigem Geheimniß,
Unſichtbar, ſichtbar, neben dir?
Erfüll' davon dein Herz, ſo groß es iſt,
Und wenn du ganz in dem Gefühle ſelig biſt,
Nenn' es dann, wie du willſt,
Nenn's Glück! Herz! Liebe! Gott!
Ich habe keinen Namen
Dafür! Gefühl iſt alles;
Name iſt Schall und Rauch,
Umnebelnd Himmelsgluth.

Margarete.

Das iſt alles recht ſchön und gut;
Ungefähr ſagt das der Pfarrer auch,
Nur mit ein bißchen andern Worten.

Fauſt.

Es ſagen's aller Orten
Alle Herzen unter dem himmliſchen Tage,
Jedes in ſeiner Sprache;
Warum nicht ich in der meinen?

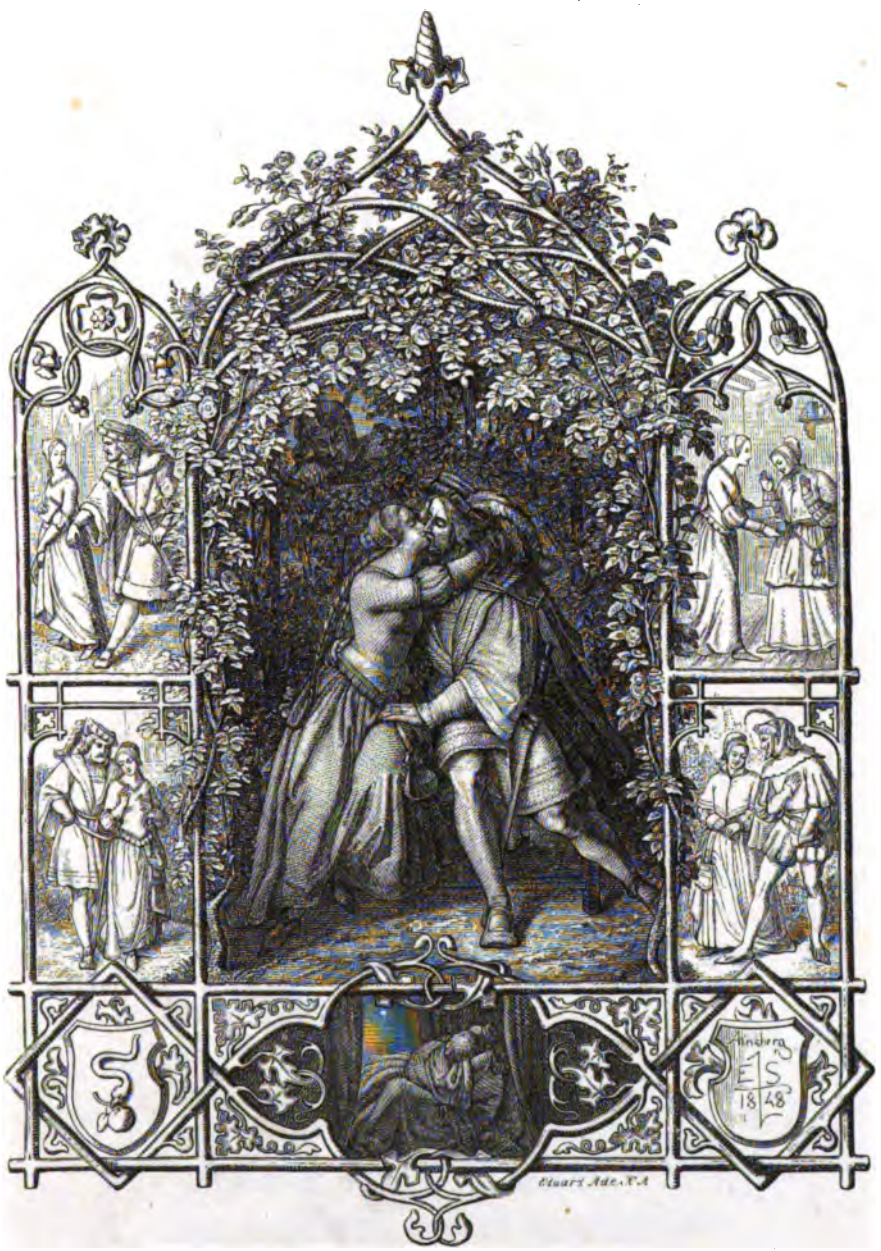
E S
18 48

Margarete.

Wenn man's ſo hört, möcht's leidlich ſcheinen,
Steht aber doch immer ſchief darum;
Denn du haſt kein Chriſtenthum.

Fauſt.

Lieb's Kind!

Margarete.

Es thut mir lang ſchon weh,
Daß ich dich in der Geſellſchaft ſeh'.

Fauſt.

Wie ſo?

Margarete.

Der Menſch, den du da bei dir haſt,
Iſt mir in tiefer, inn'rer Seele verhaßt;
Es hat mir in meinem Leben
So nichts einen Stich in's Herz gegeben,
Als des Menſchen widrig Geſicht.

Fauſt.

Liebe Puppe, fürcht' ihn nicht!

Margarete.

Seine Gegenwart bewegt mir das Blut.
Ich bin ſonſt allen Menſchen gut;
Aber, wie ich mich ſehne, dich zu ſchauen,
Hab' ich vor dem Menſchen ein heimlich Grauen,
Und halt' ihn für einen Schelm dazu!
Gott verzeih' mir's, wenn ich ihm Unrecht thu'!

Fauſt.

Es muß auch ſolche Käuze geben.

Margarete.

Wollte nicht mit ſeines Gleichen leben!
Kommt er einmal zur Thür' herein,
Sieht er immer ſo ſpöttiſch drein,
Und halb ergrimmt;
Man ſieht, daß er an nichts keinen Antheil nimmt;
Es ſteht ihm an der Stirn' geſchrieben,
Daß er nicht mag eine Seele lieben.
Mir wird's ſo wohl in deinem Arm,
So frei, ſo hingegeben warm,
Und ſeine Gegenwart ſchnürt mir das Inn're zu.

Fauſt.

Du ahnungsvoller Engel du!

Margarete.

Das übermannt mich ſo ſehr,
Daß, wo er nur mag zu uns treten,
Mein' ich ſogar, ich liebte dich nicht mehr.
Auch wenn er da iſt, könnt' ich nimmer beten.
Und das frißt mir in's Herz hinein;
Dir, Heinrich, muß es auch ſo ſeyn.

Fauſt.

Du haſt nun die Antipathie!

Margarete.

Ich muß nun fort.

Fauſt.

Ach, kann ich nie
Ein Stündchen ruhig dir am Buſen hängen,
Und Bruſt an Bruſt und Seel' in Seele drängen?

Margarete.

Ach wenn ich nur alleine ſchlief!
Ich ließ' dir gern heut Nacht den Riegel offen;
Doch meine Mutter ſchläft nicht tief,
Und würden wir von ihr betroffen,
Ich wär' gleich auf der Stelle todt!

Fauſt.

Du Engel, das hat keine Noth.
Hier iſt ein Fläſchchen! Drei Tropfen nur
In ihren Trank umhüllen
Mit tiefem Schlaf gefällig die Natur.

Margarete.

Was thu' ich nicht um deinetwillen?
Es wird ihr hoffentlich nicht ſchaden!

Fauſt.

Würd' ich ſonſt, Liebchen, dir es rathen?

Margarete.

Seh' ich dich, beſter Mann, nur an,
Weiß nicht, was mich nach deinem Willen treibt;
Ich habe ſchon ſo viel für dich gethan,
Daß mir zu thun faſt nichts mehr übrig bleibt.

(Ab.)

Mephiſtopheles tritt auf.

Mephiſtopheles.

Der Grasaff'! iſt er weg?

Fauſt.

Haſt wieder ſpionirt?

Mephiſtopheles.

Ich hab's ausführlich wohl vernommen,
Herr Doctor wurden da katechiſirt;
Hoff', es ſoll Ihnen wohl bekommen.
Die Mädels ſind doch ſehr intereſſirt,
Ob einer fromm und ſchlicht nach altem Brauch.
Sie denken, duckt er da, folgt er uns eben auch.

Fauſt.

Du Ungeheuer ſiehſt nicht ein,
Wie dieſe treue, liebe Seele,
Von ihrem Glauben voll,
Der ganz allein
Ihr ſeligmachend iſt, ſich heilig quäle,
Daß ſie den liebſten Mann verloren halten ſoll.

Mephiſtopheles.

Du überſinnlicher, ſinnlicher Freier,
Ein Mägdelein nasführet dich.

Fauſt.

Du Spottgeburt von Dreck und Feuer!

Mephiſtopheles.

Und die Phyſiognomie verſteht ſie meiſterlich.
In meiner Gegenwart wird's ihr, ſie weiß nicht, wie?
Mein Mäskchen da weiſſagt verborgnen Sinn;
Sie fühlt, daß ich ganz ſicher ein Genie,
Vielleicht wohl gar der Teufel bin.
Nun heute Nacht —?

Fauſt.

Was geht dich's an?

Mephiſtopheles.

Hab' ich doch meine Freude dran!

Am Brunnen.

Gretchen und Lieschen mit Krügen.

Lieschen.

Haſt nichts von Bärbelchen gehört?

Gretchen.

Kein Wort. Ich komm' gar wenig unter Leute.

Lieschen.

Gewiß, Sibylle ſagt' mir's heute;
Die hat ſich endlich auch bethört.
Das iſt das Vornehmthun!

Gretchen.

Wie ſo?

Lieschen.

Es ſtinkt!
Sie füttert zwei, wenn ſie nun ißt und trinkt.

Gretchen.

Ach!

Lieschen.

So iſt's ihr endlich recht ergangen.
Wie lange hat ſie an dem Kerl gehangen!
Das war ein Spazieren,
Auf Dorf und Tanzplatz Führen!

Margarete.

Wenn man's ſo hört, möcht's leidlich ſcheinen,
Steht aber doch immer ſchief darum;
Denn du haſt kein Chriſtenthum.

Fauſt.

Lieb's Kind!

Margarete.

Es thut mir lang ſchon weh,
Daß ich dich in der Geſellſchaft ſeh'.

Fauſt.

Wie ſo?

Margarete.

Der Menſch, den du da bei dir haſt,
Iſt mir in tiefer, inn'rer Seele verhaßt;
Es hat mir in meinem Leben
So nichts einen Stich in's Herz gegeben,
Als des Menſchen widrig Geſicht.

Fauſt.

Liebe Puppe, fürcht' ihn nicht!

Margarete.

Seine Gegenwart bewegt mir das Blut.
Ich bin ſonſt allen Menſchen gut;
Aber, wie ich mich ſehne, dich zu ſchauen,
Hab' ich vor dem Menſchen ein heimlich Grauen,
Und halt' ihn für einen Schelm dazu!
Gott verzeih' mir's, wenn ich ihm Unrecht thu'!

Fauſt.

Es muß auch ſolche Käuze geben.

Gretchen (nach Hauſe gehend).

Wie konnt' ich ſonſt ſo tapfer ſchmählen,
Wenn thät ein armes Mägdlein fehlen!
Wie konnt' ich über andrer Sünden
Nicht Worte g'nug der Zunge finden!
Wie ſchien mir's ſchwarz, und ſchwärzt's noch gar,
Mir's immer doch nicht ſchwarz g'nug war,
Und ſegnet' mich und that ſo groß! —
Und bin nun ſelbſt der Sünde bloß!
Doch — alles, was dazu mich trieb,
Gott, war ſo gut! ach, war ſo lieb!

Zwinger.

In der Mauerhöhle ein Andachtsbild der Mater dolorosa. Blumenkrüge davor.

Gretchen

(steckt frische Blumen in die Krüge).

Ach neige,
Du Schmerzenreiche,
Dein Antlitz gnädig meiner Noth!

Das Schwert im Herzen,
Mit tausend Schmerzen
Blickst auf zu deines Sohnes Tod.

Zum Vater blickſt du
Und Seufzer ſchickſt du
Hinauf um ſein' und deine Noth.

Wer fühlet,
Wie wühlet
Der Schmerz mir im Gebein?
Was mein armes Herz hier banget,
Was es zittert, was verlanget,
Weißt nur du, nur du allein!

Wohin ich immer gehe,
Wie weh, wie weh, wie wehe
Wird mir im Buſen hier!
Ich bin, ach! kaum alleine,
Ich wein', ich wein', ich weine,
Das Herz zerbricht in mir.

Die Scherben vor meinem Fenſter
Bethaut' ich mit Thränen, ach!
Als ich am frühen Morgen
Dir dieſe Blumen brach.

Schien hell in meine Kammer
Die Sonne früh herauf,
Saß ich in allem Jammer
In meinem Bett' ſchon auf.

Hilf! rette mich von Schmach und Tod!
Ach neige,
Du Schmerzenreiche,
Dein Antlitz gnädig meiner Noth!

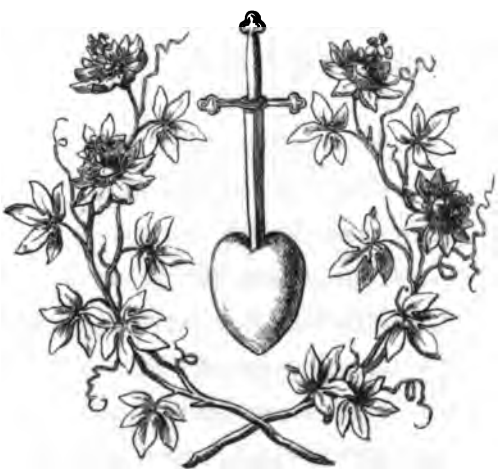

Nacht.

Straße vor Gretchen's Thüre.

Valentin, Soldat, Gretchen's Bruder.

Wenn ich ſo ſaß bei einem Gelag,
Wo mancher ſich berühmen mag,
Und die Geſellen mir den Flor
Der Mägdlein laut geprieſen vor,
Mit vollem Glas das Lob verſchwemmt,
Den Ellenbogen aufgeſtemmt;
Saß ich in meiner ſichern Ruh',
Hört' all dem Schwadroniren zu.
Und ſtreiche lächelnd meinen Bart,
Und kriege das volle Glas zur Hand,
Und ſage: Alles nach ſeiner Art!
Aber iſt eine im ganzen Land,
Die meiner trauten Gretel gleicht,
Die meiner Schweſter das Waſſer reicht?
Top! Top! Kling! Klang! das ging herum!
Die einen ſchrieen: Er hat Recht;
Sie iſt die Zier vom ganzen Geſchlecht!
Da ſaßen alle die Lober ſtumm.

Und nun! — um's Haar ſich auszuraufen
Und an den Wänden hinauf zu laufen! —
Mit Stichelreden, Naſerümpfen
Soll jeder Schurke mich beſchimpfen!
Soll wie ein böſer Schuldner ſitzen,
Bei jedem Zufallswörtchen ſchwitzen!
Und möcht' ich ſie zuſammenſchmeißen —
Könnt' ich ſie doch nicht Lügner heißen.
Was kommt heran? Was ſchleicht herbei?
Irr' ich nicht, es ſind ihrer zwei.
Iſt er's, gleich pack' ich ihn beim Felle;
Soll nicht lebendig von der Stelle!

Fauſt. Mephiſtopheles.

Fauſt.

Wie von dem Fenſter dort der Sakriſtei
Aufwärts der Schein des ew'gen Lämpchens flämmert
Und ſchwach und ſchwächer ſeitwärts dämmert,
Und Finſterniß drängt ringsum bei:
So ſieht's in meinem Buſen nächtig.

Mephiſtopheles.

Und mir iſt's wie dem Kätzlein ſchmächtig,
Das an den Feuerleitern ſchleicht,
Sich leiſ' dann um die Mauern ſtreicht;
Mir iſt's ganz tugendlich dabei,
Ein bißchen Diebsgelüſt, ein bißchen Rammelei.
So ſpukt mir ſchon durch alle Glieder
Die herrliche Walpurgisnacht!
Die kommt uns übermorgen wieder;
Da weiß man doch, warum man wacht.

Fauſt.

Rückt wohl der Schatz indeſſen in die Höh',
Den ich dort hinten flimmern ſeh'?

Mephiſtopheles.

Du kannſt die Freude bald erleben,
Das Keſſelchen herauszuheben.
Ich ſchielte neulich ſo hinein;
Sind herrliche Löwenthaler drein.

Fauſt.

Nicht ein Geſchmeide, nicht ein Ring,
Meine liebe Buhle damit zu zieren?

Mephiſtopheles.

Ich ſah dabei wohl ſo ein Ding,
Als wie eine Art von Perlenſchnüren.

Fauſt.

So iſt es recht! Mir thut es weh,
Wenn ich ohne Geſchenke zu ihr geh'.

Mephiſtopheles.

Es ſollt' euch eben nicht verdrießen,
Umſonſt auch etwas zu genießen.
Jetzt, da der Himmel voller Sterne glüht,
Sollt ihr ein wahres Kunſtſtück hören:
Ich ſing' ihr ein moraliſch Lied,
Um ſie gewiſſer zu bethören.

(Singt zur Zither.)

Was machſt du mir
Vor Liebchens Thür',
Kathrinchen, hier
Bei frühem Tagesblicke?
Laß, laß es ſeyn!

Er läßt dich ein,
Als Mädchen ein,
Als Mädchen nicht zurücke.

Nehmt euch in Acht!
Iſt es vollbracht,
Dann gute Nacht,
Ihr armen, armen Dinger!
Habt ihr euch lieb,
Thut keinem Dieb
Nur nichts zu Lieb',
Als mit dem Ring am Finger!

Valentin (tritt vor).

Wen lockſt du hier? Beim Element!
Vermaledeiter Rattenfänger!
Zum Teufel erſt das Inſtrument!
Zum Teufel hinterdrein den Sänger!

Mephiſtopheles.

Die Zither iſt entzwei! an der iſt nichts zu halten.

Valentin.

Nun ſoll es an ein Schädelſpalten!

Mephiſtopheles (zu Fauſt).

Herr Doctor, nicht gewichen! Friſch!
Hart an mich an, wie ich euch führe!
Heraus mit euerm Fledermiſch!
Nur zugeſtoßen! Ich parire.

Valentin.

Parire den!

Mephiſtopheles.

Warum denn nicht?

Valentin.

Auch den!

Mephistopheles.

Gewiß!

Valentin.

Ich glaub', der Teufel ficht!
Was ist denn das? Schon wird die Hand mir lahm.

Mephistopheles (zu Faust).

Stoß' zu!

Valentin (fällt).

O weh!

Mephistopheles.

Nun ist der Lümmel zahm!
Nun aber fort! Wir müssen gleich verschwinden:
Denn schon entsteht ein mörderlich Geschrei;
Ich weiß mich trefflich mit der Polizei,
Doch mit dem Blutbann schlecht mich abzufinden.

Marthe (am Fenster).

Heraus! Heraus!

Gretchen (am Fenster).

Herbei ein Licht!

Marthe (wie oben).

Man schilt und rauft, man schreit und ficht.

Volk.

Da liegt schon einer todt!

Marthe (heraustretend).

Die Mörder, sind sie denn entflohn?

Gretchen (heraustretend).

Wer liegt hier?

Volk.

Deiner Mutter Sohn.

Gretchen.

Allmächtiger! welche Noth!

Valentin.

Ich ſterbe! das iſt bald geſagt,
Und bälder noch gethan.
Was ſteht ihr Weiber, heult und klagt?
Kommt her und hört mich an!

(Alle treten um ihn.)

Mein Gretchen, ſieh! du biſt noch jung,
Biſt gar noch nicht geſcheidt genung,
Machſt deine Sachen ſchlecht.
Ich ſag' dir's im Vertrauen nur:
Du biſt doch nun einmal eine Hur';
So ſey's auch eben recht!

Gretchen.

Mein Bruder! Gott! Was ſoll mir das?

Valentin.

Laß unſern Herrgott aus dem Spaß!
Geſchehn iſt leider nun geſchehn,
Und wie es gehn kann, ſo wird's gehn.
Du fingſt mit Einem heimlich an,
Bald kommen ihrer mehre dran,
Und wenn dich erſt ein Dutzend hat,
So hat dich auch die ganze Stadt.

Wenn erſt die Schande wird geboren,
Wird ſie heimlich zur Welt gebracht,

Und man zieht den Schleier der Nacht
Ihr über Kopf und Ohren;
Ja, man möchte sie gern ermorden.
Wächst sie aber und macht sich groß,
Dann geht sie auch bei Tage bloß,
Und ist doch nicht schöner geworden.
Je häßlicher wird ihr Gesicht,
Je mehr sucht sie des Tages Licht.
Ich seh' wahrhaftig schon die Zeit,
Daß alle brave Bürgersleut',
Wie von einer angesteckten Leichen,
Von dir, du Metze! seitab weichen.
Dir soll das Herz im Leib verzagen,
Wenn sie dir in die Augen sehn!
Sollst keine goldne Kette mehr tragen!
In der Kirche nicht mehr am Altar stehn!
In einem schönen Spitzenkragen
Dich nicht beim Tanze wohlbehagen!
In eine finstre Jammerecken
Unter Bettler und Krüppel dich verstecken,
Und, wenn dir denn auch Gott verzeiht,
Auf Erden seyn vermaledeit!

Marthe.

Befehlt eure Seele Gott zu Gnaden!
Wollt ihr noch Läst'rung auf euch laden?

Valentin.

Könnt' ich dir nur an den dürren Leib,
Du schändlich kupplerisches Weib!
Da hofft' ich aller meiner Sünden
Vergebung reiche Maß zu finden.

Gretchen.

Mein Bruder! Welche Höllenpein!

Valentin.

Ich ſage, laß die Thränen ſeyn!
Da du dich ſprachſt der Ehre los,
Gabſt mir den ſchwerſten Herzensſtoß.
Ich gehe durch den Todesſchlaf
Zu Gott ein als Soldat und brav.

(Stirbt.)

Und man zieht den Schleier der Nacht
Ihr über Kopf und Ohren;
Ja, man möchte ſie gern ermorden.
Wächſ't ſie aber und macht ſich groß,
Dann geht ſie auch bei Tage bloß,
Und iſt doch nicht ſchöner geworden.
Je häßlicher wird ihr Geſicht,
Je mehr ſucht ſie des Tages Licht.
Ich ſeh' wahrhaftig ſchon die Zeit,
Daß alle brave Bürgersleut',
Wie von einer angeſteckten Leichen,
Von dir, du Metze! ſeitab weichen.
Dir ſoll das Herz im Leib verzagen,
Wenn ſie dir in die Augen ſehn!
Sollſt keine goldne Kette mehr tragen!
In der Kirche nicht mehr am Altar ſtehn!
In einem ſchönen Spitzenkragen
Dich nicht beim Tanze wohlbehagen!
In eine finſtre Jammerecken
Unter Bettler und Krüppel dich verſtecken,
Und, wenn dir denn auch Gott verzeiht,
Auf Erden ſeyn vermaledeit!

Marthe.

Befehlt eure Seele Gott zu Gnaden!
Wollt ihr noch Läſt'rung auf euch laden?

Valentin.

Könnt' ich dir nur an den dürren Leib,
Du ſchändlich kuppleriſches Weib!
Da hofft' ich aller meiner Sünde
Vergebung reiche Maß zu finden

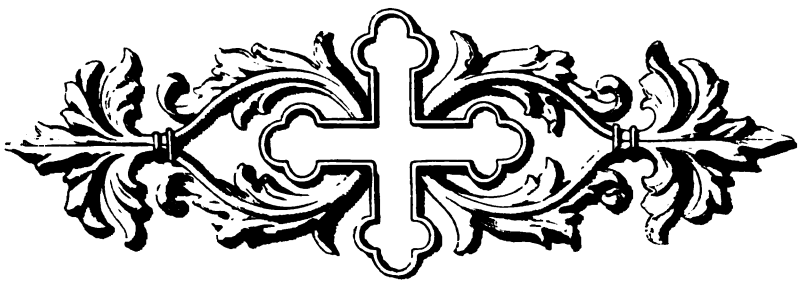

Dom.

Amt, Orgel und Geſang.

Gretchen unter vielem Volke. **Böſer Geiſt** hinter Gretchen.

Böſer Geiſt.

Wie anders, Gretchen, war dir's,
Als du noch voll Unſchuld
Hier zum Altar trat'ſt,
Aus dem vergriffnen Büchelchen
Gebete lalltеſt,
Halb Kinderſpiele,
Halb Gott im Herzen!
Gretchen!
Wo ſteht dein Kopf?
In deinem Herzen
Welche Miſſethat?
Bet'ſt du für deiner Mutter Seele, die
Durch dich zur langen, langen Pein hinüberſchlief?
Auf deiner Schwelle weißen Blut?
Und unter deinem Herzen
Regt ſich's nicht ahnend ſchon,
Und ängſtigt dich und ſich
Mit abnungsvoller Gegenwart?

Gretchen.

Weh! Weh!
Wär' ich der Gedanken los,
Die mir herüber und hinüber gehen
Wider mich!

Chor.

Dies irae, dies illa
Solvet saeclum in favilla. (Orgelton.)

Böser Geist.

Grimm faßt dich!
Die Posaune tönt!
Die Gräber beben!
Und dein Herz,
Aus Aschenruh'
Zu Flammenqualen
Wieder aufgeschaffen,
Bebt auf!

Gretchen.

Wär' ich hier weg!
Mir ist, als ob die Orgel mir
Den Athem versetzte,
Gesang mein Herz
Im Tiefsten lös'te.

Chor.

Judex ergo cum sedebit,
Quidquid latet, apparebit,
Nil inultum remanebit.

Gretchen.

Mir wird so eng'!
Die Mauernpfeiler

Befangen mich!
Das Gewölbe
Drängt mich! — Luft!

Böſer Geiſt.

Verbirg' dich! Sünd' und Schande
Bleibt nicht verborgen.
Luft? Licht?
Weh dir!

Chor.

Quid sum miser tunc dicturus,
Quem patronum rogaturus,
Cum vix justus sit securus?

Böſer Geiſt.

Ihr Antlitz wenden
Verklärte von dir ab.
Die Hände dir zu reichen,
Schauert's den Reinen!
Weh!

Chor.

Quid sum miser tunc dicturus?

Gretchen.

Nachbarin! Euer Fläſchchen! —

(Sie fällt in Ohnmacht.)

Walpurgisnacht.

Harzgebirg.

Gegend von Schierke und Elend.

Fauſt. Mephiſtopheles.

Mephiſtopheles.

Verlangſt du nicht nach einem Beſenſtiele?
Ich wünſchte mir den allerderbſten Bock.
Auf dieſem Weg ſind wir noch weit vom Ziele.

Fauſt.

So lang ich mich noch friſch auf meinen Beinen fühle,
Genügt mir dieſer Knotenſtock.
Was hilft's, daß man den Weg verkürzt!
Im Labyrinth der Thäler hinzuſchleichen,
Dann dieſen Felſen zu erſteigen,
Von dem der Quell ſich ewig ſprudelnd ſtürzt,
Das iſt die Luſt, die ſolche Pfade würzt!
Der Frühling webt ſchon in den Birken,
Und ſelbſt die Fichte fühlt ihn ſchon!
Sollt' er nicht auch auf unſre Glieder wirken?

Mephiſtopheles.

Fürwahr, ich ſpüre nichts davon!
Mir iſt es winterlich im Leibe;
Ich wünſchte Schnee und Froſt auf meiner Bahn.
Wie traurig ſteigt die unvollkommne Scheibe
Des rothen Monds mit ſpäter Gluth heran,
Und leuchtet ſchlecht, daß man bei jedem Schritte
Vor einen Baum, vor einen Felſen rennt!
Erlaub', daß ich ein Irrlicht bitte!
Dort ſeh' ich eins, das eben luſtig brennt.
He da! mein Freund! darf ich dich zu uns fodern?
Was willſt du ſo vergebens lodern?
Sey doch ſo gut, und leucht' uns da hinauf!

Irrlicht.

Aus Ehrfurcht, hoff' ich, ſoll es mir gelingen,
Mein leichtes Naturell zu zwingen;
Nur zickzack geht gewöhnlich unſer Lauf.

Mephiſtopheles.

Ei! ei! Er denkt's den Menſchen nachzuahmen.
Geh' Er nur g'rad' in's Teufels Namen!
Sonſt blaſ' ich ihm ſein Flackerleben aus.

Irrlicht.

Ich merke wohl, ihr ſeyd der Herr vom Haus,
Und will mich gern nach euch bequemen.
Allein bedenkt! der Berg iſt heute zaubertoll,
Und wenn ein Irrlicht euch die Wege weiſen ſoll,
So müßt ihr's ſo genau nicht nehmen.

Fauſt, Mephiſtopheles, Irrlicht (im Wechſelgeſang).

In die Traum- und Zauberſphäre
Sind wir, ſcheint es, eingegangen.

Führ' uns gut und mach' dir Ehre,
Daß wir vorwärts bald gelangen,
In den weiten, öden Räumen!

Seh' die Bäume hinter Bäumen,
Wie sie schnell vorüberrücken,
Und die Klippen, die sich bücken,
Und die langen Felsennasen,
Wie sie schnarchen, wie sie blasen!

Durch die Steine, durch den Rasen
Eilet Bach und Bächlein nieder.
Hör' ich Rauschen? hör' ich Lieder?
Hör' ich holde Liebesklage,
Stimmen jener Himmelstage?
Was wir hoffen, was wir lieben!
Und das Echo, wie die Sage
Alter Zeiten, hallet wieder.

Uhu! Schuhu! tönt es näher;
Kauz und Kibiz und der Häher,
Sind sie alle wach geblieben?
Sind das Molche durch's Gesträuche?
Lange Beine, dicke Bäuche!
Und die Wurzeln, wie die Schlangen,
Winden sich aus Fels und Sande,
Strecken wunderliche Bande,
Uns zu schrecken, uns zu fangen;
Aus belebten derben Masern
Strecken sie Polypenfasern

Und man zieht den Schleier der Nacht
Ihr über Kopf und Ohren;
Ja, man möchte sie gern ermorden.
Wächst sie aber und macht sich groß,
Dann geht sie auch bei Tage bloß,
Und ist doch nicht schöner geworden.
Je häßlicher wird ihr Gesicht,
Je mehr sucht sie des Tages Licht.
Ich seh' wahrhaftig schon die Zeit,
Daß alle brave Bürgersleut',
Wie von einer angesteckten Leichen,
Von dir, du Metze! seitab weichen.
Dir soll das Herz im Leib verzagen,
Wenn sie dir in die Augen sehn!
Sollst keine goldne Kette mehr tragen!
In der Kirche nicht mehr am Altar stehn!
In einem schönen Spitzenkragen
Dich nicht beim Tanze wohlbehagen!
In eine finstre Jammerecken
Unter Bettler und Krüppel dich verstecken,
Und, wenn dir denn auch Gott verzeiht,
Auf Erden seyn vermaledeit!

Marthe.

Befehlt eure Seele Gott zu Gnaden!
Wollt ihr noch Läst'rung auf euch laden?

Valentin.

Könnt' ich dir nur an den dürren Leib,
Du schändlich kupplerisches Weib!
Da hofft' ich aller meiner Sünden
Vergebung reiche Maß zu finden.

Gretchen.

Mein Bruder! Welche Höllenpein!

Valentin.

Ich ſage, laß die Thränen ſeyn!
Da du dich ſprachſt der Ehre los,
Gabſt mir den ſchwerſten Herzensſtoß.
Ich gehe durch den Todesſchlaf
Zu Gott ein als Soldat und brav.

(Stirbt.)

Dom.

Amt, Orgel und Gesang.

Gretchen unter vielem Volke. **Böser Geist** hinter Gretchen.

Böser Geist.

Wie anders, Gretchen, war dir's,
Als du noch voll Unschuld
Hier zum Altar trat'st,
Aus dem vergriffnen Büchelchen
Gebete lalltest,
Halb Kinderspiele,
Halb Gott im Herzen!
Gretchen!
Wo steht dein Kopf?
In deinem Herzen
Welche Missethat?
Bet'st du für deiner Mutter Seele, die
Durch dich zur langen, langen Pein hinüberschlief?
Auf deiner Schwelle wessen Blut?
Und unter deinem Herzen
Regt sich's nicht quillend schon,
Und ängstigt dich und sich
Mit ahnungsvoller Gegenwart?

Gretchen.

Weh! Weh!
Wär' ich der Gedanken los,
Die mir herüber und hinüber gehen
Wider mich!

Chor.

Dies irae, dies illa
Solvet saeclum in favilla. (Orgelton.)

Böser Geist.

Grimm faßt dich!
Die Posaune tönt!
Die Gräber beben!
Und dein Herz,
Aus Aschenruh'
Zu Flammenqualen
Wieder aufgeschaffen,
Bebt auf!

Gretchen.

Wär' ich hier weg!
Mir ist, als ob die Orgel mir
Den Athem versetzte,
Gesang mein Herz
Im Tiefsten lös'te.

Chor.

Judex ergo cum sedebit,
Quidquid latet, apparebit,
Nil inultum remanebit.

Gretchen.

Mir wird so eng'!
Die Mauernpfeiler

Befangen mich!
Das Gewölbe
Drängt mich! — Luft!

Böſer Geiſt.

Verbirg' dich! Sünd' und Schande
Bleibt nicht verborgen.
Luft? Licht?
Weh dir!

Chor.

Quid sum miser tunc dicturus,
Quem patronum rogaturus,
Cum vix justus sit securus?

Böſer Geiſt.

Ihr Antlitz wenden
Verklärte von dir ab.
Die Hände dir zu reichen,
Schauert's den Reinen!
Weh!

Chor.

Quid sum miser tunc dicturus?

Gretchen.

Nachbarin! Euer Fläſchchen! —

(Sie fällt in Ohnmacht.)

Walpurgisnacht.

Harzgebirg.

Gegend von Schierke und Elend.

Fauſt. Mephiſtopheles.

Mephiſtopheles.

Verlangſt du nicht nach einem Beſenſtiele?
Ich wünſchte mir den allerderbſten Bock.
Auf dieſem Weg ſind wir noch weit vom Ziele.

Fauſt.

So lang ich mich noch friſch auf meinen Beinen fühle,
Genügt mir dieſer Knotenſtock.
Was hilft's, daß man den Weg verkürzt!
Im Labyrinth der Thäler hinzuſchleichen,
Dann dieſen Felſen zu erſteigen,
Von dem der Quell ſich ewig ſprudelnd ſtürzt,
Das iſt die Luſt, die ſolche Pfade würzt!
Der Frühling webt ſchon in den Birken,
Und ſelbſt die Fichte fühlt ihn ſchon!
Sollt' er nicht auch auf unſre Glieder wirken?

Mephiſtopheles.

Fürwahr, ich ſpüre nichts davon!
Mir iſt es winterlich im Leibe;
Ich wünſchte Schnee und Froſt auf meiner Bahn.
Wie traurig ſteigt die unvollkommne Scheibe
Des rothen Monds mit ſpäter Gluth heran,
Und leuchtet ſchlecht, daß man bei jedem Schritte
Vor einen Baum, vor einen Felſen rennt!
Erlaub', daß ich ein Irrlicht bitte!
Dort ſeh' ich eins, das eben luſtig brennt.
He da! mein Freund! darf ich dich zu uns fodern?
Was willſt du ſo vergebens lodern?
Sey doch ſo gut, und leucht' uns da hinauf!

Irrlicht.

Aus Ehrfurcht, hoff' ich, ſoll es mir gelingen,
Mein leichtes Naturell zu zwingen;
Nur zickzack geht gewöhnlich unſer Lauf.

Mephiſtopheles.

Ei! ei! Er denkt's den Menſchen nachzuahmen.
Geh' Er nur g'rad' in's Teufels Namen!
Sonſt blaſ' ich ihm ſein Flackerleben aus.

Irrlicht.

Ich merke wohl, ihr ſeyd der Herr vom Haus,
Und will mich gern nach euch bequemen.
Allein bedenkt! der Berg iſt heute zaubertoll,
Und wenn ein Irrlicht euch die Wege weiſen ſoll,
So müßt ihr's ſo genau nicht nehmen.

Fauſt, Mephiſtopheles, Irrlicht (im Wechſelgeſang).

In die Traum- und Zauberſphäre
Sind wir, ſcheint es, eingegangen.

Führ' uns gut und mach' dir Ehre,
Daß wir vorwärts bald gelangen,
In den weiten, öden Räumen!

Seh' die Bäume hinter Bäumen,
Wie sie schnell vorüberrücken,
Und die Klippen, die sich bücken,
Und die langen Felsennasen,
Wie sie schnarchen, wie sie blasen!

Durch die Steine, durch den Rasen
Eilet Bach und Bächlein nieder.
Hör' ich Rauschen? hör' ich Lieder?
Hör' ich holde Liebesklage,
Stimmen jener Himmelstage?
Was wir hoffen, was wir lieben!
Und das Echo, wie die Sage
Alter Zeiten, hallet wieder.

Uhu! Schuhu! tönt es näher;
Kauz und Kibiz und der Häher,
Sind sie alle wach geblieben?
Sind das Molche durch's Gesträuche?
Lange Beine, dicke Bäuche!
Und die Wurzeln, wie die Schlangen,
Winden sich aus Fels und Sande,
Strecken wunderliche Bande,
Uns zu schrecken, uns zu fangen;
Aus belebten derben Masern
Strecken sie Polypenfasern

Nach dem Wand'rer. Und die Mäuſe,
Tauſendfärbig, ſchaarenweiſe,
Durch das Moos und durch die Heide,
Und die Funkenwürmer fliegen,
Mit gedrängten Schwärmezügen,
Zum verwirrenden Geleite.

Aber ſag' mir, ob wir ſtehen,
Oder ob wir weiter gehen?
Alles, alles ſcheint zu drehen,
Fels und Bäume, die Geſichter
Schneiden, und die irren Lichter,
Die ſich mehren, die ſich blähen.

Mephiſtopheles.

Faſſe wacker meinen Zipfel!
Hier iſt ſo ein Mittelgipfel,
Wo man mit Erſtaunen ſieht,
Wie im Berg' der Mammon glüht.

Fauſt.

Wie ſeltſam glimmert durch die Gründe
Ein morgenröthlich trüber Schein!
Und ſelbſt bis in die tiefen Schlünde
Des Abgrunds wittert er hinein.
Da ſteigt ein Dampf, dort ziehen Schwaden,
Hier leuchtet Gluth aus Dunſt und Flor,
Dann ſchleicht ſie wie ein zarter Faden,
Dann bricht ſie wie ein Quell hervor.
Hier ſchlingt ſie eine ganze Strecke,
Mit hundert Adern, ſich durch's Thal,

Und hier in der gedrängten Ecke
Vereinzelt ſie ſich auf einmal.
Da ſprühen Funken in der Nähe,
Wie ausgeſtreuter goldner Sand.
Doch ſchau'! in ihrer ganzen Höhe
Entzündet ſich die Felſenwand.

Mephiſtopheles.

Erleuchtet nicht zu dieſem Feſte
Herr Mammon prächtig den Palaſt?
Ein Glück, daß du's geſehen haſt!
Ich ſpüre ſchon die ungeſtümen Gäſte.

Fauſt.

Wie raſ't die Windsbraut durch die Luft!
Mit welchen Schlägen trifft ſie meinen Nacken!

Mephiſtopheles.

Du mußt des Felſens alte Rippen packen;
Sonſt ſtürzt ſie dich hinab in dieſer Schlünde Gruft.
Ein Nebel verdichtet die Nacht.
Höre, wie's durch die Wälder kracht!
Aufgeſcheucht fliegen die Eulen.
Hör'! es ſplittern die Säulen
Ewig grüner Paläſte.
Girren und Brechen der Aeſte,
Der Stämme mächtiges Dröhnen,
Der Wurzeln Knarren und Gähnen!
Im fürchterlich verworrenen Falle
Ueber einander krachen ſie alle,
Und durch die übertrümmerten Klüfte
Ziſchen und heulen die Lüfte.

TAYLOR INST. OXFORD

Hörſt du Stimmen in der Höhe?
In der Ferne, in der Nähe?
Ja, den ganzen Berg entlang
Strömt ein wüthender Zaubergeſang!

Hexen (im Chor).

Die Hexen zu dem Brocken ziehn;
Die Stoppel iſt gelb, die Saat iſt grün.
Dort ſammelt ſich der große Hauf;
Herr Urian ſitzt oben auf.
So geht es über Stein und Stock;
Es f—t die Hexe, es ſt—t der Bock.

Stimme.

Die alte Baubo kommt allein;
Sie reitet auf einem Mutterſchwein.

Chor.

So Ehre dem, wem Ehre gebührt!
Frau Baubo vor! und angeführt!
Ein tüchtig Schwein und Mutter drauf,
Da folgt der ganze Hexenhauf.

Stimme.

Welchen Weg kommſt du her?

Stimme.

Ueber'n Ilſenſtein!
Da guckt' ich der Eule in's Neſt hinein;
Die macht' ein Paar Augen!

Stimme.

O fahre zur Hölle!
Was reit'ſt du ſo ſchnelle!

Stimme.

Mich hat sie geschunden;
Da sieh nur die Wunden!

Hexen. Chor.

Der Weg ist breit, der Weg ist lang;
Was ist das für ein toller Drang?
Die Gabel sticht, der Besen kratzt,
Das Kind erstickt, die Mutter platzt.

Hexenmeister. Halbes Chor.

Wir schleichen wie die Schneck' im Haus!
Die Weiber alle sind voraus.
Denn geht es zu des Bösen Haus,
Das Weib hat tausend Schritt voraus.

Andre Hälfte.

Wir nehmen das nicht so genau:
Mit tausend Schritten macht's die Frau;
Doch wie sie auch sich eilen kann,
Mit Einem Sprunge macht's der Mann.

Stimme (oben).

Kommt mit, kommt mit, vom Felsensee!

Stimmen (von unten).

Wir möchten gerne mit in die Höh'.
Wir waschen und blank sind wir ganz und gar,
Aber auch ewig unfruchtbar.

Beide Chöre.

Es schweigt der Wind, es flieht der Stern,
Der trübe Mond verbirgt sich gern;
Im Sausen sprüht das Zauberchor
Viel tausend Feuerfunken hervor.

Stimme (von unten).

Halte! Halte!

Stimme (von oben).

Wer ruft da aus der Felſenſpalte?

Stimme (unten).

Nehmt mich mit! Nehmt mich mit!
Ich ſteige ſchon dreihundert Jahr,
Und kann den Gipfel nicht erreichen.
Ich wäre gern bei meines Gleichen.

Beide Chöre.

Es trägt der Beſen, trägt der Stock,
Die Gabel trägt, es trägt der Bock;
Wer heute ſich nicht heben kann,
Iſt ewig ein verlorner Mann.

Halbhexe (unten).

Ich tripple nach, ſo lange Zeit;
Wie ſind die andern ſchon ſo weit!
Ich hab' zu Hauſe keine Ruh',
Und komme hier doch nicht dazu.

Chor der Hexen.

Die Salbe giebt den Hexen Muth:
Ein Lumpen iſt zum Segel gut,
Ein gutes Schiff iſt jeder Trog;
Der flieget nie, der heut nicht flog.

Beide Chöre.

Und wenn wir um den Gipfel ziehn,
So ſtreichet an dem Boden hin,
Und deckt die Heide weit und breit
Mit euerm Schwarm der Hexenheit.

(Sie laſſen ſich nieder.)

Mephiſtopheles.

Das drängt und ſtößt, das ruſcht und klappert!
Das ziſcht und quirlt, das zieht und plappert!
Das leuchtet, ſprüht und ſtinkt und brennt!
Ein wahres Hexenelement!
Nur feſt an mir! ſonſt ſind wir gleich getrennt.
Wo biſt du?

Fauſt (in der Ferne).

Hier!

Mephiſtopheles.

Was! dort ſchon hingeriſſen?
Da werd' ich Hausrecht brauchen müſſen.
Platz! Junker Voland kommt. Platz! ſüßer Pöbel, Platz!
Hier, Doctor, faſſe mich! und nun, in Einem Satz,
Laß uns aus dem Gedräng' entweichen;
Es iſt zu toll, ſogar für meines Gleichen.
Dort neben leuchtet was mit ganz beſonderm Schein,
Es zieht mich was nach jenen Sträuchen.
Komm', komm'! wir ſchlupfen da hinein.

Fauſt.

Du Geiſt des Widerſpruchs! Nur zu! du magſt mich führen.
Ich denke doch, das war recht klug gemacht:
Zum Brocken wandeln wir in der Walpurgisnacht,
Um uns beliebig nun hieſelbſt zu iſoliren.

Mephiſtopheles.

Da ſieh nur, welche bunten Flammen!
Es iſt ein muntrer Klub beiſammen.
Im Kleinen iſt man nicht allein.

Fauſt.

Doch droben möcht' ich lieber ſeyn!
Schon ſeh' ich Gluth und Wirbelrauch.
Dort ſtrömt die Menge zu dem Böſen;
Da muß ſich manches Räthſel löſen.

Mephiſtopheles.

Doch manches Räthſel knüpft ſich auch.
Laß du die große Welt nur ſauſen!
Wir wollen hier im Stillen hauſen.
Es iſt doch lange hergebracht,
Daß in der großen Welt man kleine Welten macht.
Da ſeh' ich junge Herzchen, nackt und bloß,
Und alte, die ſich klug verhüllen.
Seyd freundlich, nur um meinetwillen!
Die Müh' iſt klein, der Spaß iſt groß.
Ich höre was von Inſtrumenten tönen!
Verflucht Geſchnarr! Man muß ſich dran gewöhnen.
Komm' mit! Komm' mit! es kann nicht anders ſeyn.
Ich tret' heran und führe dich herein,
Und ich verbinde dich auf's neue. —
Was ſagſt du, Freund? das iſt kein kleiner Raum.
Da ſieh nur hin! du ſiehſt das Ende kaum.
Ein hundert Feuer brennen in der Reihe;
Man tanzt, man ſchwatzt, man kocht, man trinkt, man liebt;
Nun ſage mir, wo es was Beſſers giebt?

Fauſt.

Willſt du dich nun, um uns hier einzuführen,
Als Zaub'rer oder Teufel produciren?

Mephiſtopheles.

Zwar bin ich ſehr gewohnt, incognito zu gehn;
Doch läßt am Gallatag man ſeinen Orden ſehn.
Ein Knieband zeichnet mich nicht aus;
Doch iſt der Pferdefuß hier ehrenvoll zu Haus.
Siehſt du die Schnecke da? Sie kommt herangekrochen;
Mit ihrem taſtenden Geſicht
Hat ſie mir ſchon was abgerochen.
Wenn ich auch will, verläugn' ich hier mich nicht.
Komm' nur! Von Feuer gehen wir zu Feuer!
Ich bin der Werber, und du biſt der Freier.

(Zu einigen, die um verglimmende Kohlen ſitzen.)

Ihr alten Herrn, was macht ihr hier am Ende?
Ich lobt' euch, wenn ich euch hübſch in der Mitte fände,
Von Saus umzirkt und Jugendbraus;
Genug allein iſt jeder ja zu Haus.

General.

Wer mag auf Nationen trauen!
Man habe noch ſo viel für ſie gethan;
Denn bei dem Volk, wie bei den Frauen,
Steht immerfort die Jugend obenan.

Miniſter.

Jetzt iſt man von dem Rechten allzuweit;
Ich lobe mir die guten Alten:
Denn freilich, da wir alles galten,
Da war die rechte goldne Zeit.

Parvenü.

Wir waren wahrlich auch nicht dumm,
Und thaten oft, was wir nicht ſollten;

Doch jetzo kehrt ſich alles um und um,
Und eben da wir's feſt erhalten wollten.

Autor.

Wer mag wohl überhaupt jetzt eine Schrift
Von mäßig klugem Inhalt leſen!
Und was das liebe junge Volk betrifft,
Das iſt noch nie ſo naſeweis geweſen.

Mephiſtopheles

(der auf einmal ſehr alt erſcheint).

Zum jüngſten Tag fühl' ich das Volk gereift,
Da ich zum letztenmal den Hexenberg erſteige;
Und weil mein Fäßchen trübe läuft,
So iſt die Welt auch auf der Neige.

Trödelhexe.

Ihr Herren, geht nicht ſo vorbei!
Laßt die Gelegenheit nicht fahren!
Aufmerkſam blickt nach meinen Waaren!
Es ſteht dahier gar mancherlei.
Und doch iſt nichts in meinem Laden,
Dem keiner auf der Erde gleicht,
Das nicht einmal zum tücht'gen Schaden
Der Menſchen und der Welt gereicht.
Kein Dolch iſt hier, von dem nicht Blut gefloſſen,
Kein Kelch, aus dem ſich nicht in ganz geſunden Leib
Verzehrend heißes Gift ergoſſen,
Kein Schmuck, der nicht ein liebenswürdig Weib
Verführt, kein Schwert, das nicht den Bund gebrochen,
Nicht etwa hinterrücks den Gegenmann durchſtochen.

Mephiſtopheles.

Frau Muhme! ſie verſteht mir ſchlecht die Zeiten!
Gethan geſchehn! Geſchehn gethan!
Verleg' ſie ſich auf Neuigkeiten!
Nur Neuigkeiten ziehn uns an.

Fauſt.

Daß ich mich nur nicht ſelbſt vergeſſe!
Heiß' ich mir das doch eine Meſſe!

Mephiſtopheles.

Der ganze Strudel ſtrebt nach oben;
Du glaubſt zu ſchieben, und du wirſt geſchoben.

Fauſt.

Wer iſt denn das?

Mephiſtopheles.

Betrachte ſie genau!
Lilith iſt das.

Fauſt.

Wer?

Mephiſtopheles.

Adam's erſte Frau.
Nimm dich in Acht vor ihren ſchönen Haaren,
Vor dieſem Schmuck, mit dem ſie einzig prangt!
Wenn ſie damit den jungen Mann erlangt,
So läßt ſie ihn ſo bald nicht wieder fahren.

Fauſt.

Da ſitzen zwei, die Alte mit der Jungen;
Die haben ſchon was Rechts geſprungen!

Mephiſtopheles.

Das hat nun heute keine Ruh'!
Es geht zum neuen Tanz! Nun komm'! wir greifen zu.

Fauſt (mit der Jungen tanzend).

Einſt hatt' ich einen ſchönen Traum;
Da ſah ich einen Apfelbaum,
Zwei ſchöne Aepfel glänzten dran;
Sie reizten mich, ich ſtieg hinan.

Die Schöne.

Der Aepfelchen begehrt ihr ſehr,
Und ſchon vom Paradieſe her.
Von Freuden fühl' ich mich bewegt,
Daß auch mein Garten ſolche trägt.

Mephiſtopheles (mit der Alten).

Einſt hatt' ich einen wüſten Traum;
Da ſah ich einen geſpaltnen Baum,
Der hatt' ein — — —;
So — es war, gefiel mir's doch.

Die Alte.

Ich biete meinen beſten Gruß
Dem Ritter mit dem Pferdefuß!
Halt' er einen — — bereit,
Wenn er — — — nicht ſcheut.

Proktophantasmiſt.

Verfluchtes Volk! was unterſteht ihr euch?
Hat man euch lange nicht bewieſen,
Ein Geiſt ſteht nie auf ordentlichen Füßen?
Nun tanzt ihr gar, uns andern Menſchen gleich!

Die Schöne (tanzend).

Was will denn der auf unſerm Ball?

Fauſt (tanzend).

Ei! der iſt eben überall.
Was andre tanzen, muß er ſchätzen;

Kann er nicht jeden Schritt beſchwätzen,
So iſt der Schritt ſo gut als nicht geſchehn.
Am meiſten ärgert ihn, ſobald wir vorwärts gehn.
Wenn ihr euch ſo im Kreiſe drehen wolltet,
Wie er's in ſeiner alten Mühle thut,
Das hieß' er allenfalls noch gut;
Beſonders wenn ihr ihn darum begrüßen ſolltet.

Proktophantasmiſt.

Ihr ſeyd noch immer da! Nein, das iſt unerhört.
Verſchwindet doch! wir haben ja aufgeklärt!
Das Teufelspack, es fragt nach keiner Regel:
Wir ſind ſo klug, und dennoch ſpukt's in Tegel.
Wie lange hab' ich nicht am Wahn hinausgekehrt!
Und nie wird's rein; das iſt doch unerhört!

Die Schöne.

So hört doch auf, uns hier zu ennüyiren!

Proktophantasmiſt.

Ich ſag's euch Geiſtern in's Geſicht:
Den Geiſtesdeſpotismus leid' ich nicht;
Mein Geiſt kann ihn nicht exerciren.

(Es wird fortgetanzt.)

Heut, ſeh' ich, will mir nichts gelingen;
Doch eine Reiſe nehm' ich immer mit,
Und hoffe, noch vor meinem letzten Schritt,
Die Teufel und die Dichter zu bezwingen.

Mephiſtopheles.

Er wird ſich gleich in eine Pfütze ſetzen:
Das iſt die Art, wie er ſich ſoulagirt,

Und wenn Blutegel ſich an ſeinem Steiß ergötzen,
Iſt er von Geiſtern und von Geiſt curirt.

(Zu Fauſt, der aus dem Tanze getreten iſt.)

Was läſſeſt du das ſchöne Mädchen fahren,
Das dir zum Tanz ſo lieblich ſang?

Fauſt.

Ach! mitten im Geſange ſprang
Ein rothes Mäuschen ihr aus dem Munde.

Mephiſtopheles.

Das iſt was Rechts! Das nimmt man nicht genau;
Genug, die Maus war doch nicht grau.
Wer fragt darnach in einer Schäferſtunde?

Fauſt.

Dann ſah ich —

Mephiſtopheles.

Was?

Fauſt.

Mephiſto, ſiehſt du dort
Ein blaſſes, ſchönes Kind allein und ferne ſtehen?
Sie ſchiebt ſich langſam nur vom Ort,
Sie ſcheint mit geſchloßnen Füßen zu gehen.
Ich muß bekennen, daß mir däucht,
Daß ſie dem guten Gretchen gleicht.

Mephiſtopheles.

Laß das nur ſtehn! Dabei wird's niemand wohl.
Es iſt ein Zauberbild, iſt leblos, ein Idol.
Ihm zu begegnen iſt nicht gut;
Vom ſtarren Blick erſtarrt des Menſchen Blut,

Und er wird faſt in Stein verkehrt:
Von der Meduſe haſt du ja gehört.

Fauſt.

Fürwahr, es ſind die Augen eines Todten,
Die eine liebende Hand nicht ſchloß!
Das iſt die Bruſt, die Gretchen mir geboten!
Das iſt der ſüße Leib, den ich genoß!

Mephiſtopheles.

Das iſt die Zauberei, du leicht verführter Thor!
Denn jedem kommt ſie wie ſein Liebchen vor.

Fauſt.

Welch eine Wonne! welch ein Leiden!
Ich kann von dieſem Blick nicht ſcheiden.
Wie ſonderbar muß dieſen ſchönen Hals
Ein einzig rothes Schnürchen ſchmücken,
Nicht breiter als ein Meſſerrücken!

Mephiſtopheles.

Ganz recht! ich ſeh' es ebenfalls.
Sie kann das Haupt auch unter'm Arme tragen;
Denn Perſeus hat's ihr abgeſchlagen. —
Nur immer dieſe Luſt zum Wahn!
Komm' doch das Hügelchen heran!
Hier iſt's ſo luſtig, wie im Prater;
Und hat man mir's nicht angethan,
So ſeh' ich wahrlich ein Theater.
Was giebt's denn da?

Servibilis.

Gleich fängt man wieder an.
Ein neues Stück, das letzte Stück von ſieben!

So viel zu geben iſt allhier der Brauch.
Ein Dilettant hat es geſchrieben,
Und Dilettanten ſpielen's auch.
Verzeiht, ihr Herrn, wenn ich verſchwinde!
Mich dilettirt's, den Vorhang aufzuziehn.

Mephiſtopheles.

Wenn ich euch auf dem Blocksberg finde,
Das find' ich gut; denn da gehört ihr hin.

Walpurgisnachtstraum

oder

Oberon's und Titania's goldne Hochzeit.

Intermezzo.

Theatermeiſter.

Heute ruhen wir einmal,
Mieding's wack're Söhne;
Alter Berg und feuchtes Thal,
Das iſt die ganze Scene!

Herold.

Daß die Hochzeit golden ſey,
Soll'n funfzig Jahr ſeyn vorüber;
Aber iſt der Streit vorbei,
Das Golden iſt mir lieber.

Oberon.

Seyd ihr Geiſter, wo ich bin,
So zeigt's in dieſen Stunden!
König und die Königin,
Sie ſind auf's neu verbunden.

Puck.

Kommt der Puck, und dreht ſich quer
Und ſchleift den Fuß im Reihen;
Hundert kommen hinterher,
Sich auch mit ihm zu freuen.

Ariel.

Ariel bewegt den Sang
In himmliſch reinen Tönen;
Viele Fratzen lockt ſein Klang,
Doch lockt er auch die Schönen.

Oberon.

Gatten, die ſich vertragen wollen,
Lernen's von uns beiden!
Wenn ſich zweie lieben ſollen,
Braucht man ſie nur zu ſcheiden.

Titania.

Schmollt der Mann und grillt die Frau,
So faßt ſie nur behende,
Führt mir nach dem Mittag Sie,
Und Ihn an Nordens Ende.

Orcheſter. Tutti.

Fortissimo.

Fliegenſchnauz' und Mückennaſ'
Mit ihren Anverwandten,
Froſch im Laub und Grill' im Gras,
Das ſind die Muſikanten!

Solo.

Seht, da kommt der Dudelſack!
Es iſt die Seifenblaſe.
Hört den Schneckeſchnickeſchnack
Durch ſeine ſtumpfe Naſe!

Geiſt, der ſich erſt bildet.

Spinnenfuß und Krötenbauch
Und Flügelchen dem Wichtchen!

Zwar ein Thierchen giebt es nicht,
Doch giebt es ein Gedichtchen.

Ein Pärchen.

Kleiner Schritt und hoher Sprung
Durch Honigthau und Düfte;
Zwar du trippelst mir genung,
Doch geht's nicht in die Lüfte.

Neugieriger Reisender.

Ist das nicht Maskeradenspott?
Soll ich den Augen trauen?
Oberon, den schönen Gott,
Auch heute hier zu schauen!

Orthodox.

Keine Klauen, keinen Schwanz!
Doch bleibt es außer Zweifel,
So wie die Götter Griechenlands,
So ist auch er ein Teufel.

Nordischer Künstler.

Was ich ergreife, das ist heut
Fürwahr nur skizzenweise;
Doch ich bereite mich bei Zeit
Zur Italiän'schen Reise.

Purist.

Ach! mein Unglück führt mich her:
Wie wird nicht hier geludert!
Und von dem ganzen Hexenheer
Sind zweie nur gepudert.

Junge Hexe.

Der Puder iſt, ſo wie der Rock,
Für alt' und graue Weibchen;
Drum ſitz' ich nackt auf meinem Bock,
Und zeig' ein derbes Leibchen.

Matrone.

Wir haben zu viel Lebensart,
Um hier mit euch zu maulen;
Doch hoff' ich, ſollt ihr jung und zart,
So wie ihr ſeyd, verfaulen.

Capellmeiſter.

Fliegenſchnauz' und Mückennaſ',
Umſchwärmt mir nicht die Nackte!
Froſch im Laub und Grill' im Gras,
So bleibt doch auch im Tacte!

Windfahne (nach der einen Seite).

Geſellſchaft, wie man wünſchen kann!
Wahrhaftig, lauter Bräute!
Und Junggeſellen, Mann für Mann
Die hoffnungsvollſten Leute!

Windfahne (nach der andern Seite).

Und thut ſich nicht der Boden auf,
Sie alle zu verſchlingen,
So will ich mit behendem Lauf
Gleich in die Hölle ſpringen.

Xenien.

Als Inſecten ſind wir da,
Mit kleinen ſcharfen Scheren,
Satan, unſern Herrn Papa,
Nach Würden zu verehren.

Hennings.

Seht, wie sie in gedrängter Schaar
Naiv zusammen scherzen!
Am Ende sagen sie noch gar,
Sie hätten gute Herzen.

Musaget.

Ich mag in diesem Hexenheer
Mich gar zu gern verlieren;
Denn freilich diese wüßt' ich eh'r,
Als Musen anzuführen.

Ci-devant Genius der Zeit.

Mit rechten Leuten wird man was:
Komm', fasse meinen Zipfel!
Der Blocksberg, wie der deutsche Parnaß,
Hat gar einen breiten Gipfel.

Neugieriger Reisender.

Sagt, wie heißt der steife Mann?
Er geht mit stolzen Schritten;
Er schnobert, was er schnobern kann.
„Er spürt nach Jesuiten."

Kranich.

In dem Klaren mag ich gern
Und auch im Trüben fischen;
Darum seht ihr den frommen Herrn
Sich auch mit Teufeln mischen.

Weltkind.

Ja, für die Frommen, glaubet mir,
Ist alles ein Vehikel;

So viel zu geben iſt allhier der Brauch.
Ein Dilettant hat es geſchrieben,
Und Dilettanten ſpielen's auch.
Verzeiht, ihr Herrn, wenn ich verſchwinde!
Mich dilettirt's, den Vorhang aufzuziehn.

Mephiſtopheles.

Wenn ich euch auf dem Blocksberg finde,
Das find' ich gut; denn da gehört ihr hin.

Walpurgisnachtstraum

oder

Oberon's und Titania's goldne Hochzeit.

Intermezzo.

Theatermeiſter.

Heute ruhen wir einmal,
Mieding's wack're Söhne;
Alter Berg und feuchtes Thal,
Das iſt die ganze Scene!

Herold.

Daß die Hochzeit golden ſey,
Soll'n funfzig Jahr ſeyn vorüber;
Aber iſt der Streit vorbei,
Das Golden iſt mir lieber.

Oberon.

Seyd ihr Geiſter, wo ich bin,
So zeigt's in dieſen Stunden!
König und die Königin,
Sie ſind auf's neu verbunden.

Puck.

Kommt der Puck, und dreht ſich quer
Und ſchleift den Fuß im Reihen;
Hundert kommen hinterher,
Sich auch mit ihm zu freuen.

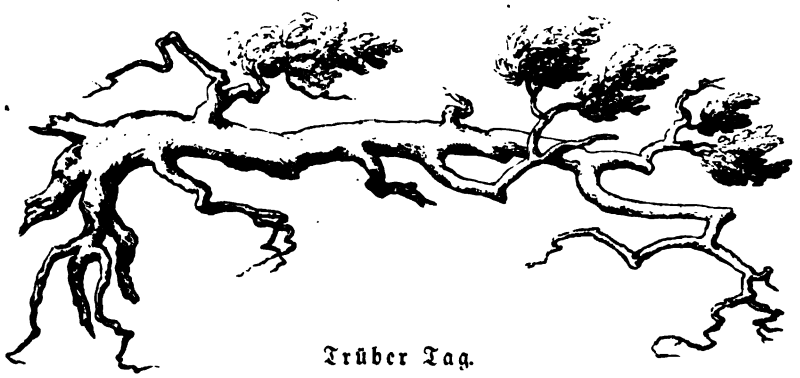

Trüber Tag.

Feld.

Faust. Mephistopheles.

Faust.

Im Elend! Verzweifelnd! Erbärmlich auf der Erde lange verirrt und nun gefangen! Als Missethäterin im Kerker zu entsetzlichen Qualen eingesperrt, das holde, unselige Geschöpf! Bis dahin! dahin! — Verrätherischer, nichtswürdiger Geist, und das hast du mir verheimlicht! — Steh' nur, steh'! Wälze die teuflischen Augen ingrimmend im Kopf herum! Steh' und trutze mir durch deine unerträgliche Gegenwart! Gefangen! Im unwiederbringlichen Elend! Bösen Geistern übergeben und der richtenden gefühllosen Menschheit! Und mich wiegst du indeß in abgeschmackten Zerstreuungen, verbirgst mir ihren wachsenden Jammer, und lässest sie hülflos verderben!

Mephistopheles.

Sie ist die erste nicht.

Faust.

Hund! abscheuliches Unthier! — Wandle ihn, du unendlicher Geist! wandle den Wurm wieder in seine Hundsgestalt, wie er sich oft nächtlicher Weise gefiel, vor mir herzutrotten, dem harmlosen Wanderer vor die Füße zu kollern und sich dem niederstürzenden auf die Schultern

zu hängen! Wandl' ihn wieder in seine Lieblingsbildung, daß er vor mir im Sand auf dem Bauch krieche, ich ihn mit Füßen trete, den Verworfnen! — Die erste nicht! — Jammer! Jammer! von keiner Menschenseele zu fassen, daß mehr als Ein Geschöpf in die Tiefe dieses Elendes versank, daß nicht das erste genugthat für die Schuld aller übrigen, in seiner windenden Todesnoth vor den Augen des ewig Verzeihenden! Mir wühlt es Mark und Leben durch, das Elend dieser einzigen; du grinsest gelassen über das Schicksal von Tausenden hin!

Mephistopheles.

Nun sind wir schon wieder an der Gränze unseres Witzes, da wo euch Menschen der Sinn überschnappt. Warum machst du Gemeinschaft mit uns, wenn du sie nicht durchführen kannst? Willst fliegen und bist vor'm Schwindel nicht sicher? Drangen wir uns dir auf, oder du dich uns?

Faust.

Fletsche deine gefräßigen Zähne mir nicht so entgegen! Mir ekelt's! — Großer, herrlicher Geist, der du mir zu erscheinen würdigtest, der du mein Herz kennest und meine Seele, warum an den Schandgesellen mich schmieden, der sich am Schaden weidet und an Verderben sich letzt?

Mephistopheles.

Endigst du?

Faust.

Rette sie! oder weh dir! Den gräßlichsten Fluch über dich auf Jahrtausende.

Mephistopheles.

Ich kann die Bande des Rächers nicht lösen, seine Riegel nicht öffnen. — Rette sie! — Wer war's, der sie in's Verderben stürzte? Ich oder du? (Faust blickt wild umher.) Greifst du nach dem Donner? Wohl, daß er euch elenden Sterblichen nicht gegeben ward! Den unschuldig Entgegnenden zu zerschmettern, das ist so Tyrannenart, sich in Verlegenheiten Luft zu machen.

Fauſt.

Bringe mich hin! Sie ſoll frei ſeyn!

Mephiſtopheles.

Und die Gefahr, der du dich ausſetzeſt? Wiſſe, noch liegt auf der Stadt Blutſchuld von deiner Hand. Ueber des Erſchlagenen Stätte ſchweben rächende Geiſter und lauern auf den wiederkehrenden Mörder.

Fauſt.

Noch das von dir? Mord und Tod einer Welt über dich Ungeheuer! Führe mich hin, ſag' ich, und befrei' ſie!

Mephiſtopheles.

Ich führe dich, und was ich thun kann, höre! Habe ich alle Macht im Himmel und auf Erden? Des Thürmers Sinne will ich umnebeln; bemächtige dich der Schlüſſel, und führe ſie heraus mit Menſchenhand! Ich wache; die Zauberpferde ſind bereit, ich entführe euch. Das vermag ich.

Fauſt.

Auf und davon!

Nacht.

Offen Feld.

Faust, Mephistopheles, auf ſchwarzen Pferden daherbrauſend.

Faust.

Was weben die dort um den Rabenſtein?

Mephistopheles.

Weiß nicht, was ſie kochen und ſchaffen.

Faust.

Schweben auf, ſchweben ab, neigen ſich, beugen ſich.

Mephistopheles.

Eine Hexenzunft.

Faust.

Sie ſtreuen und weihen.

Mephistopheles.

Vorbei! Vorbei!

Kerker.

Faust

(mit einem Bund Schlüſſel und einer Lampe, vor einem eiſernen Thürchen).

Mich faßt ein längſt entwohnter Schauer;
Der Menſchheit ganzer Jammer faßt mich an.
Hier wohnt ſie, hinter dieſer feuchten Mauer,
Und ihr Verbrechen war ein guter Wahn!
Du zauderſt, zu ihr zu gehen!
Du fürchteſt, ſie wiederzuſehen!
Fort! dein Zagen zögert den Tod heran.

(Er ergreift das Schloß. Es ſingt inwendig.)

Meine Mutter, die Hur',
Die mich umgebracht hat!
Mein Vater, der Schelm,
Der mich geſſen hat!
Mein Schweſterlein klein
Hub auf die Bein',
An einem kühlen Ort;
Da ward ich ein ſchönes Waldvögelein;
Fliege fort, fliege fort!

Faust (aufschließend).

Sie ahnet nicht, daß der Geliebte lauscht,
Die Ketten klirren hört, das Stroh, das rauscht.

(Er tritt ein.)

Margarete (sich auf dem Lager verbergend).

Weh! Weh! Sie kommen. Bitt'rer Tod!

Faust (leise).

Still! Still! ich komme, dich zu befreien.

Margarete (sich vor ihn hinwälzend).

Bist du ein Mensch, so fühle meine Noth!

Faust.

Du wirst die Wächter aus dem Schlafe schreien!

(Er faßt die Ketten, sie aufzuschließen.)

Margarete (auf den Knien).

Wer hat dir Henker diese Macht
Ueber mich gegeben!
Du holst mich schon um Mitternacht.
Erbarme dich und laß mich leben!
Ist's morgen früh nicht zeitig genung?

(Sie steht auf.)

Bin ich doch noch so jung, so jung!
Und soll schon sterben!
Schön war ich auch, und das war mein Verderben.
Nah war der Freund, nun ist er weit;
Zerrissen liegt der Kranz, die Blumen zerstreut.
Fasse mich nicht so gewaltsam an!
Schone mich! Was hab' ich dir gethan?
Laß mich nicht vergebens flehen!
Hab' ich dich doch mein' Tage nicht gesehen!

Faust.

Werd' ich den Jammer überstehen!

Margarete.

Ich bin nun ganz in deiner Macht.
Laß mich nur erst das Kind noch tränken!
Ich herzt' es diese ganze Nacht;
Sie nahmen mir's, um mich zu kränken,
Und sagen nun, ich hätt' es umgebracht.
Und niemals werd' ich wieder froh.
Sie singen Lieder auf mich! es ist bös von den Leuten!
Ein altes Mährchen endigt so;
Wer heißt sie's deuten?

Faust (wirft sich nieder).

Ein Liebender liegt dir zu Füßen,
Die Jammerknechtschaft aufzuschließen.

Margarete (wirft sich zu ihm).

O laß uns knien, die Heil'gen anzurufen!
Sieh! unter diesen Stufen,
Unter der Schwelle
Siedet die Hölle!
Der Böse,
Mit furchtbarem Grimme,
Macht ein Getöse!

Faust (laut).

Gretchen! Gretchen!

Margarete (aufmerksam).

Das war des Freundes Stimme!

(Sie springt auf; die Ketten fallen ab.)

Wo ist er? Ich hab' ihn rufen hören.
Ich bin frei! mir soll niemand wehren.

An ſeinen Hals will ich fliegen,
An ſeinem Buſen liegen!
Er rief: Gretchen! er ſtand auf der Schwelle!
Mitten durch's Heulen und Klappen der Hölle,
Durch den grimmigen, teufliſchen Hohn,
Erkannt' ich den ſüßen, den liebenden Ton.

Fauſt.

Ich bin's!

Margarete.

Du biſt's! O, ſag' es noch einmal!

(Ihn faſſend.)

Er iſt's! Er iſt's! Wohin iſt alle Qual?
Wohin die Angſt des Kerkers? der Ketten?
Du biſt's! Kommſt, mich zu retten!
Ich bin gerettet! —
Schon iſt die Straße wieder da,
Auf der ich dich zum erſtenmale ſah,
Und der heitere Garten,
Wo ich und Marthe deiner warten!

Fauſt (fortſtrebend).

Komm' mit! Komm' mit!

Margarete.

O weile!
Weil' ich doch ſo gern, wo du weileſt.

(Liebkoſend.)

Fauſt.

Eile!
Wenn du nicht eileſt,
Werden wir's theuer büßen müſſen!

Margarete.

Wie? du kannſt nicht mehr küſſen?
Mein Freund, ſo kurz von mir entfernt,
Und haſt's Küſſen verlernt?
Warum wird mir an deinem Halſe ſo bang?
Wenn ſonſt von deinen Worten, deinen Blicken
Ein ganzer Himmel mich überdrang,
Und du mich küßteſt, als wollteſt du mich erſticken —!
Küſſe mich!
Sonſt küſſ' ich dich!

(Sie umfaßt ihn.)

O weh! deine Lippen ſind kalt,
Sind ſtumm.
Wo iſt dein Lieben
Geblieben?
Wer brachte mich drum?

(Sie wendet ſich von ihm.)

Fauſt.

Komm'! Folge mir! Liebchen, faſſe Muth!
Ich herze dich mit tauſendfacher Gluth;
Nur folge mir! Ich bitte dich nur dieß!

Margarete (zu ihm gewendet).

Und biſt du's denn? Und biſt du's auch gewiß?

Fauſt.

Ich bin's! Komm' mit!

Margarete.

Du machſt die Feſſeln los,
Nimmſt wieder mich in deinen Schooß.
Wie kommt es, daß du dich vor mir nicht ſcheuſt? —
Und weißt du denn, mein Freund, wen du befreiſt?

Faust.

Komm'! komm'! Schon weicht die tiefe Nacht.

Margarete.

Meine Mutter hab' ich umgebracht,
Mein Kind hab' ich ertränkt.
War es nicht dir und mir geschenkt?
Dir auch! — Du bist's! ich glaub' es kaum.
Gieb deine Hand! Es ist kein Traum!
Deine liebe Hand! — Ach, aber sie ist feucht!
Wische sie ab! Wie mich däucht,
Ist Blut dran.
Ach Gott! was hast du gethan!
Stecke den Degen ein,
Ich bitte dich drum!

Faust.

Laß das Vergangne vergangen seyn!
Du bringst mich um!

Margarete.

Nein, du mußt übrig bleiben!
Ich will dir die Gräber beschreiben,
Für die mußt du sorgen
Gleich morgen;
Der Mutter den besten Platz geben,
Meinen Bruder sogleich daneben,
Mich ein wenig bei Seit',
Nur nicht gar zu weit!
Und das Kleine mir an die rechte Brust!
Niemand wird sonst bei mir liegen! —
Mich an deine Seite zu schmiegen,
Das war ein süßes, ein holdes Glück!

Aber es will mir nicht mehr gelingen;
Mir iſt's, als müßt' ich mich zu dir zwingen,
Als ſtießeſt du mich von dir zurück:
Und doch biſt du's, und blickſt ſo gut, ſo fromm.

Fauſt.

Fühlſt du, daß ich es bin, ſo komm'!

Margarete.

Dahinaus?

Fauſt.

In's Freie.

Margarete.

Iſt das Grab drauß',
Lauert der Tod, ſo komm'!
Von hier in's ew'ge Ruhebett,
Und weiter keinen Schritt! —
Du gehſt nun fort! O Heinrich, könnt' ich mit!

Fauſt.

Du kannſt! So wolle nur! Die Thür' ſteht offen.

Margarete.

Ich darf nicht fort; für mich iſt nichts zu hoffen.
Was hilft es fliehn? ſie lauern doch mir auf!
Es iſt ſo elend, betteln zu müſſen,
Und noch dazu mit böſem Gewiſſen!
Es iſt ſo elend, in der Fremde ſchweifen;
Und ſie werden mich doch ergreifen!

Fauſt.

Ich bleibe bei dir.

Margarete.

Geſchwind! Geſchwind!
Rette dein armes Kind!

Fort! immer den Weg
Am Bach hinauf,
Ueber den Steg,
In den Wald hinein,
Links, wo die Planke ſteht,
Im Teich!
Faß es nur gleich!
Es will ſich heben,
Es zappelt noch!
Rette! rette!

Fauſt.

Beſinne dich doch!
Nur Einen Schritt, ſo biſt du frei!

Margarete.

Wären wir nur den Berg vorbei!
Da ſitzt meine Mutter auf einem Stein!
Es faßt mich kalt beim Schopfe!
Da ſitzt meine Mutter auf einem Stein,
Und wackelt mit dem Kopfe;
Sie winkt nicht, ſie nickt nicht, der Kopf iſt ihr ſchwer!
Sie ſchlief ſo lange, ſie wacht nicht mehr.
Sie ſchlief, damit wir uns freuten.
Es waren glückliche Zeiten!

Fauſt.

Hilft hier kein Flehen, hilft kein Sagen,
So wag' ich's, dich hinwegzutragen.

Margarete.

Laß mich! Nein, ich leide keine Gewalt!
Faſſe mich nicht ſo mörderiſch an!
Sonſt hab' ich dir ja alles zu Lieb' gethan.

Faust.

Der Tag graut! Liebchen! Liebchen!

Margarete.

Tag! Ja, es wird Tag! Der letzte Tag dringt herein;
Mein Hochzeittag sollt' es seyn!
Sag' niemand, daß du schon bei Gretchen warst!
Weh meinem Kranze!
Es ist eben geschehn!
Wir werden uns wiedersehn!
Aber nicht beim Tanze.
Die Menge drängt sich, man hört sie nicht.
Der Platz, die Gassen
Können sie nicht fassen.
Die Glocke ruft, das Stäbchen bricht.
Wie sie mich binden und packen!
Zum Blutstuhl bin ich schon entrückt.
Schon zuckt nach jedem Nacken
Die Schärfe, die nach meinem zückt.
Stumm liegt die Welt wie das Grab!

Faust.

O wär' ich nie geboren!

Mephistopheles (erscheint draußen).

Auf! oder ihr seyd verloren.
Unnützes Zagen, Zaudern und Plaudern!
Meine Pferde schaudern;
Der Morgen dämmert auf.

Margarete.

Was steigt aus dem Boden herauf?
Der! der! Schick' ihn fort!

Was will der an dem heiligen Ort!
Er will mich!

Fauſt.

Du ſollſt leben!

Margarete.

Gericht Gottes! Dir hab' ich mich übergeben!

Mephiſtopheles (zu Fauſt).

Komm'! komm'! Ich laſſe dich mit ihr im Stich.

Margarete.

Dein bin ich, Vater! Rette mich!
Ihr Engel, ihr heiligen Schaaren,
Lagert euch umher, mich zu bewahren!
Heinrich! Mir graut's vor dir.

Mephiſtopheles.

Sie iſt gerichtet!

Stimme (von oben).

Iſt gerettet!

Mephiſtopheles (zu Fauſt).

Her zu mir!

(Verſchwindet mit Fauſt.)

Stimme (von innen, verhallend).

Heinrich! Heinrich!

TAYLOR INST. OXFORD

65002830